

CAP. 0 - INTRODUCERE

Teritoriul GAL MMTMM este un areal care cuprinde una dintre cele mai frumoase zone montane ale României, cu peisaje minunate, dar și cu un bogat patrimoniu tradițional, cu sate și cătune care păstrează încă o civilizație milenară a locuitorilor Munților Apuseni.

Spațiul rural de pe teritoriul GAL MMTMM se confruntă însă cu numeroase curențe, acestea reprezentând și motivul pentru disparitățile între urban-rural, prin prisma tuturor componentelor sale: economia rurală, potențialul demografic, sănătate, școală, cultură, etc. Pentru reducerea acestor disparități, una dintre soluții o reprezintă elaborarea și implementarea unei strategii integrate de dezvoltare de către comunitățile locale, având ca punct de plecare nevoile identificate la nivel local și potențialul endogen.

Implicarea actorilor locali în dezvoltarea propriilor zone, va contribui la realizarea unei dezvoltări dinamice, sprijinită de o strategie de dezvoltare locală elaborată și implementată local și administrată de reprezentanți ai GAL MMTMM, care vor constitui interlocutorii populației din teritoriile respective, în vederea îmbunătățirii continue a strategiei și a acțiunilor ce vor fi implementate.

Pentru a putea beneficia de fondurile comunitare (FEADR) alocate pentru axa LEADER a PNDR pentru perioada 2014 - 2020, parteneriatul public-privat (GAL MMTMM) va participa la procesul de selecție, organizat de către Autoritatea de Management pentru PNDR, în cadrul Măsurii 19.2- "Elaborarea Strategiilor de Dezvoltare Locală".

Ca urmare a implementării LEADER în teritoriul GAL MMTMM, ne propunem să atingem următoarele obiective:

- ❖ Diversificarea economiei rurale prin creșterea numărului de micro-întreprinderi și întreprinderi mici în sectorul non-agricol din teritoriul GAL MMTMM, prin dezvoltarea de activități specifice teritoriului GAL MMTMM și folosirea de materie primă locală (lemn, piatră, lână, paie de cereale, etc....)
- ❖ Menținerea și dezvoltării activităților meșteșugărești tradiționale din teritoriul GAL MMTMM
- ❖ Înființarea, extinderea și îmbunătățirea, în teritoriul GAL MMTMM, a infrastructurii rutiere locale, care să asigure accesul populației la toate serviciile și activitățile locale, inclusiv la cele din situri Natura 2000
- ❖ Crearea infrastructurii necesare serviciilor locale de bază pentru activiți: de integrare a minoritatilor marginalizate și alte servicii sociale, culturale, ce tin de educatia copiilor și tinerilor (în situație de risc) din comunitati marginalizate, de sănătate, sportive și de agrement și turism de interes public la scară mică.
- ❖ Creșterea calității vieții în teritoriul GAL MMTMM, prin conservarea și valorificarea patrimoniului arhitectural.
- ❖ Înființare, extindere și modernizare a infrastructurii agricole de acces către ferme. proprietati agricole, în cadrul fondului forestier și în siturile Natura 2000;
- ❖ Îmbunătățirea managementului fermelor mici zootehnice;
- ❖ Orientarea către piață și creșterea veniturilor fermelor mici zootehnice
- ❖ Creșterea productivității și sustenabilitatii agriculturii, cooperarea între actorii din lanțul de aprovizionare, producție, procesare și desfacere și cooperare în vederea dezvoltării de noi produse, practici, procese și tehnologii, sprijinți de experți externi din domeniul cercetării-dezvoltării.

De asemenea ne propunem să implementăm două proiecte de cooperare prin sub-măsura 19.3 "Pregătirea și implementarea activităților de cooperare ale Grupului de Acțiune Locală". Un proiect vizează o cooperare între GAL-uri locale pentru realizarea lanțului de

producție, procesare și desfacere a produselor locale. Un alt proiect vizează o cooperare europeană pentru dezvoltarea prin valorificarea durabilă a resurselor naturale, a patrimoniului arhitectural și a tradițiilor.

CAPITOLUL I: Prezentarea teritoriului și a populației acoperite - analiza diagnostic

1. Prezentarea geografică

1.1 Caracteristici fizico-geografice ale teritoriului (amplasament, relief, altitudine)

Zona Munților Metaliferi, Trascău și Muntele Mare face parte din zona Munților Apuseni, din punct de vedere geografic și etnografic, și se suprapune cu subzona „mocănime”, respectiv cu grupele dintre porțiunea mijlocie a văii Arieșului (de la Lupșa la Ocoliș) și a afluenților de pe dreapta Mureșului dintre Ocna Mureș și Alba Iulia. Ea cuprinde zona central - nordică a județului Alba și se învecinează cu județul Cluj.

Localitățile din această zonă sunt străbătute de drumuri județene sau comunale și de drumurile naționale DN 74, DN 75 și dev drumul european E81, sau au acces la acestea. Aceste drumuri fac legătura cu Alba Iulia - municipiul reședință de județ a județului Alba și ușurează accesul spre gările de pe liniile de cale ferată 100 și 300 și spre aeroporturile din Cluj-Napoca, Târgu Mureș și Sibiu.

În acest sens, în Anexa 5 la SDL sunt prezentate două hărți, și anume:

a.o hartă geografică a teritoriului, care cuprinde delimitarea UAT-urilor (orașului/comunelor) aparținătoare, rețeaua principalelor căi rutiere, cursurile principale de apă, centrele de oraș/comună, zonele Natura 2000 etc.;

b. o hartă administrativă a teritoriului în cadrul județului și în raport cu marile orașe din apropiere și cu alți vecini cu granițele comune teritoriului, importanți din punct de vedere geografic, economic, social, pe care sunt marcate inclusiv zonele sărace și zonele cu minorități etnice locale.

Zona Munților Metaliferi, Trascău și Muntele Mare este preponderent o zonă de munte, excepție făcând doar satele de pe dealurile piemontane ale Trăscăului și de pe culoarul Mureșului.

Munții Metaliferi se întind în partea nord - vestică și sudică a bazinului văii Ampoiului. Se remarcă printr-o constituție complexă, rocile flișului cretacic fiind deseori străbătute de formațiuni vulcanogene, cu vârfuri ascuțite (Detunata 1.258 m, Poienița 1.437 m și Fericeli 1.122 m).

Munții Trăscăului reprezintă cea mai extinsă și complexă unitate montană a județului, din punct de vedere petrografic roca predominantă fiind calcarul. Nu sunt prea înalți, dar sunt bine populați, existând totodată suprafețe de netezire, precum Ciumerna - Bedeleu și Râmeț - Ponor.

Muntele Mare este așezat în nordul văii Arieșului. Cel mai înalt vârf este Vârful Muntele Mare, cu 1.826 m (al treilea ca altitudine din Carpații Occidentali). Alte vârfuri sunt Vârful Balomireasa cu 1.632 m, Piatra Groșilor (1.756 m), Pietrele Mărunte (1.735 m), Buscat (1.676 m), Dumitreasa (1.638 m).

Dealurile piemontane ale Trăscăului reprezintă treapta intermediară între munți și culoarul Mureșului.

Culoarul Mureșului este o unitate de contact ce desparte Munții Apuseni de Podișul Transilvaniei. Are altitudinea coborâtă, cuprinsă între 270 m (la confluența cu Arieșul) și 220 m (la confluența cu Sebeșul).

1.2 Caracteristici climatice

Clima din teritoriu este una temperat-continentală de tranziție, cu influențe oceanice. Temperatura medie anuală este între 6 și 10°C, precipitațiile fiind de 700-1.000 mm/an.

1.3 Caracteristici de mediu

Solurile din teritoriu se încadrează în clasele de calitate III (mijlocie), IV (slabă) și V (foarte slabă), în funcție de notele de bonitare aferente.

În acest teritoriu au fost identificate resurse minerale importante:

- zăcăminte aurifere - Baia de Arieș;
- zăcăminte polimetalice - Baia de Arieș;
- telururi auro-argentifere - Baia de Arieș;
- calcare - Poiana Aiudului (comuna Livezile) și Geomal (comuna Stremț).

Formațiunile cristaline au generat o serie de minerale utile, ce servesc ca materie primă în construcții, în industria ceramică sau chimică. Acestea sunt răspândite aproape pe toată suprafața zonei montane și se exploatează din cariere.

Nisipurile și pietrișurile se exploatează din albiile râurilor la Baia de Arieș, Sălciua, Poșaga și Ocoliș (pe Arieș) și din albia râului Mureș (Unirea, Mirăslău).

Vegetația este alcătuită din păduri de foioase și conifere (la peste 1.300 m).

În teritoriu apar toate etajele și subetajele de vegetație. Vegetația subalpină se întâlnește insular în Muntele Mare, limita ei inferioară coborând la 1.550 m. Asociațiile de tufărișuri apar în alternanță cu pajiștile alpine.

Etajul molidului este întâlnit în Muntele Mare, mai jos de vegetația subalpină, limita inferioară coborând până la 1.250-1.350 m.

Subetajul molidului se află în etajul pădurilor de foioase cu mai multe etaje. Pădurile de fag și rășinoase apar între 1.300 m și 900 m, deci în toți munții situați în zona studiată. Pădurile de fag (făgetele) ocupă cea mai mare suprafață de pădure din bazinului Arieșului. Pajiștile secundare, foarte răspândite în Munții Metaliferi, în Munții Trascău și în depresiuni, ocupă azi locul fostelor păduri de fag defrișate și aparțin formației de păiușcă cu diverse specii.

În sfârșit, subetajul gorunetelor este dezvoltat la poalele Muntelui Mare, Munților Trascău și în regiunea deluroasă, limita superioară aflându-se la 700-800 m.

Vegetația luncilor este deosebită de cea a etajelor strabătute de râuri, factorul hotărâtor în cazul lor fiind inundațiile periodice, dar și apropierea apelor freactice. Vegetația de luncă însoțește mai ales râul Arieș, la Poșaga și Ocoliș.

Vegetația de mlaștină, cunoscută și sub numele de „molhaș” în graiul localnicilor, este prezentă în Vârful Căpățânii (1.559 m) din Muntele Mare.

Fauna este foarte diversă, fiind prezente specii de mamifere cum sunt vulpea, lupul, jderul, cerbul, căprioara, veverița sau ursul.

Patrimoniul natural al teritoriului este foarte bogat și cuprinde numeroase arii naturale protejate, inclusiv situri Natura 2000.

Următoarele situri Natura 2000 au suprafețe în teritoriul acoperit de parteneriat: ROSCI0119 Muntele Mare (7,05 km²), ROSCI0147 Pădurea de stejar pufos de la Mirăslău (0,56 km²), ROSCI0253 Trascău (375,30 km²) și ROSPA0087 Munții Trascăului (594,87 km²).

De asemenea, sunt inventariate în teritoriu 29 de rezervații și monumente ale naturii de interes național și local: Peștera Vânătorii Ponorului, Cheile Râmețului, Peștera Huda lui Păpară, Pădurea Vidolm, Poienile cu narcise de la Tecșești, Cheile Întregalde, Cheile Vălișoarei, Șesul Craiului-Scărița Belioara, Iezerul Ighiel, Cheile Poșegii, Cheile Runcului, Cheile Pociovaliștei, Cheile Văii Cetății, Cheile Găldiței și Turcului, Piatra Cetii, Piatra Poienii, Piatra Grohotișului, Bulzul Gălzii, Cheile Gălzii, Cheile Tecșeștilor, Cheile Pravului, Cheile Piatra Bălții, Cheile Geogelului, Cheile Plaiului, Peștera de la Groși, Cheile Siloșului,

Cheile Mănăstirii, Piatra Secuiului, Piatra Craivei. În teritoriul GAL MMTMM 14 comune au situri Natura 2000 și toate UAT-urile sunt zone cu valoare naturală ridicată, după cum se vede și din anexa 5b. De asemenea din aceeași anexă ve poate vedea că 7 comune sunt zone sarace (IDUL 2011)

1.4 Infrastructura de bază

Relațiile teritoriului cu exteriorul și între comunele/satele care compun teritoriul sunt redată în tabelele de mai jos:

Rețeaua de drumuri județene din teritoriul GMMTMM este de 283,260 km

Situația rețelei de drumuri locale (comunale, vicinale, strazi, și drumuri de acces agricole și forestiere) din teritoriul GAL MMTMM este cea prezentată în graficul de mai jos:

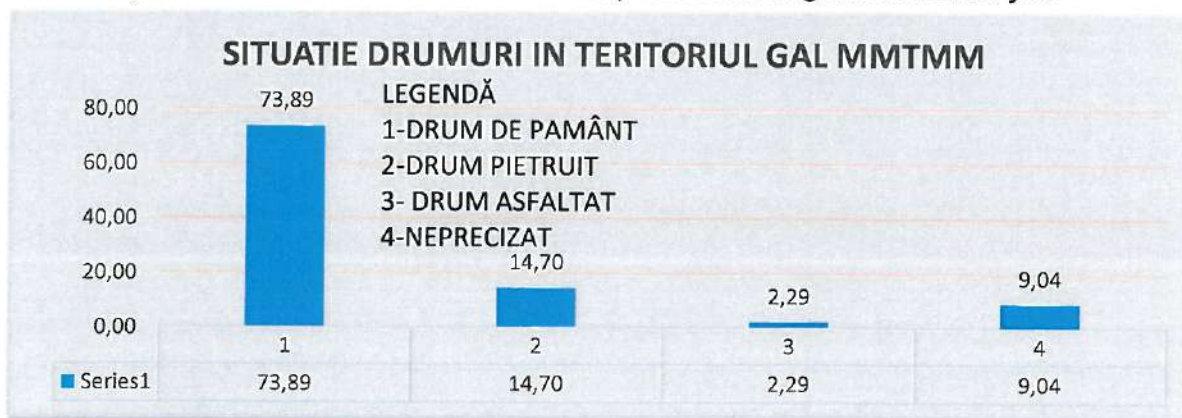

Constatăm starea foarte degradată a infrastructurii rutiere locale, care face ca pe timpul iernii, sau în situația unor precipitații mai ample, aceasta să devină impracticabilă, limitând sever accesul la multe dintre gospodăriile din zonă.

1.5 Caracteristici demografice INS (<http://statistici.insse.ro>)

În Anexa 2 la SDL - Fișa de prezentare a teritoriului, sunt prezentate informații cu privire la populația și teritoriul acoperit de parteneriat, numărul de locuitori fiind preluat din Recensământul Populației și al Locuințelor 2011.

În plus, în graficele de mai jos, sunt prezente informații (obținute de la DRS Alba) privind populația stabilă pe sexe, grupe de vârstă, activă (ocupată și șomeri) și inactivă din teritoriu, conform Recensământului Populației și al Locuințelor din anul 2011.

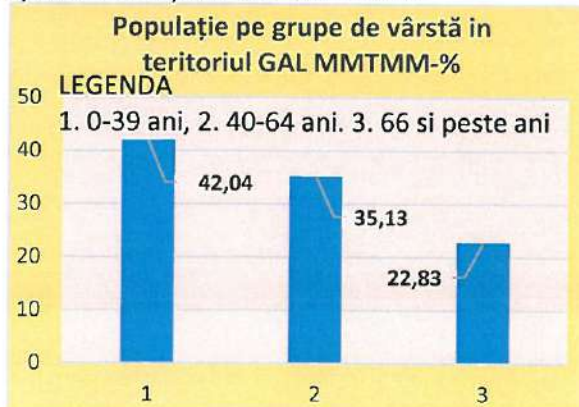
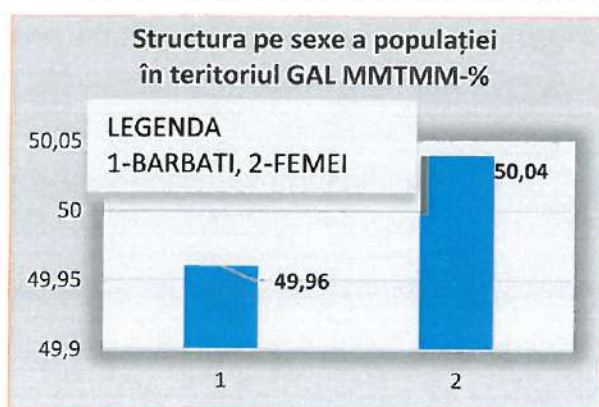

În anexa 5.b. la SDL "Harta administrativă a teritoriului", constatăm că populația din teritoriul GAL MMTMM cuprinde și 2 minorități, respectiv 6,49% maghiari repartizați în 4 comune, dintre care într-o comună (Rimetea) sunt majoritari (85,08%) și 2,79% romi repartizați în 3 comune. Comunitățile rome din comunele Unirea (14,93%), Mirăslău (3,98%) și Ighiu (2,63%) au un nivel de trai sub media comunelor

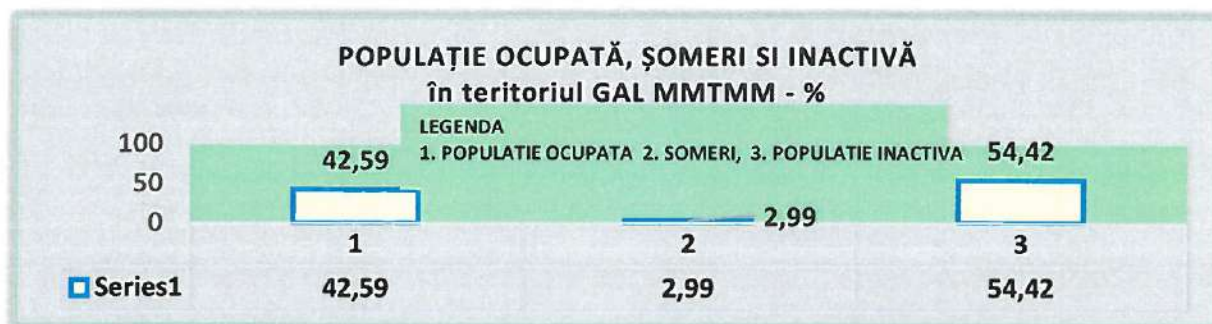

respective și au nevoi socio-economice specifice pentru integrare completă, combaterea segregării și incluziune socio-culturală. În fiecare din aceste comune sunt cel puțin câte o asociație care are ca obiective integrarea comunităților marginalizate.

1.6 Patrimoniul arhitectural și cultural

În acest sens, se poate consulta Lista Monumentelor Istorice 2015 din Anexa la Ordinul ministrului culturii nr. 2828/2015 pentru modificarea Anexei nr. 1 la Ordinul ministrului culturii și cultelor nr. 2.314/2004 privind aprobarea Listei monumentelor istorice, actualizată, și a Listei monumentelor istorice dispărute, cu modificările ulterioare din 24.12.2015, în vigoare de la 15.02.2016, respectiv Lista Monumentelor Istorice 2015 aferentă teritoriului acoperit de parteneriat/județul Alba, <http://patrimoniu.gov.ro/images/lmi-2015/LMI-AB.pdf>, publicată pe pagina Ministerului Culturii, www.cultura.ro.

Pe teritoriul GAL MMTMM, meșteșugurile tradiționale specifice zonei se păstrează doar în mică măsură, fiind puține persoane care le practică, în general persoane foarte bătrâne.

2. Economia locală

2.1 Repartizarea populației ocupate INS (www.insse.ro)

În tabelul de mai jos, conform datelor primite de la DRS Alba, este prezentată repartizarea populației ocupate (personalul salariat) pe principalele domenii de activitate / sectoare economice (agricultură, industrie, construcții, comerț, servicii), la nivelul anului 2011.

Populație ocupată/ domeniu de activitate	Sector agricol	Sector industrial	Sector de construcții	Sector de comerț	Sector de servicii
Total	7534	2666	926	879	3048
%	48.80	17.27	6.00	5.69	19.74

2.2 Agricultură INS (<http://statistici.insse.ro>)

Întrucât majoritatea actorilor rurali au legătură (în diferite proporții) cu sectorul agricol, în graficul de mai jos este evidențiată structura fondului funciar, la nivelul anului 2011.



Economia agricolă se bazează pe ferme de subzistență și semisubzistență, cu excepția satelor cu terenuri agricole în lunca Mureșului, unde sunt și câteva ferme mai mari și

asociații. Creșterea animalelor și cultura cartofului sunt principalele ocupații în zona de munte și deal, iar în satele cu terenuri agricole în lunca Mureșului se cultivă și cerealele, în special grâu și porumb. Livezile de pruni și meri sunt amplasate în zonele colinare, iar vița-de-vie se regăsește în satele din lunca Mureșului. Creșterea animalelor este ocupația de bază și tradițională a locuitorilor teritoriului GAL MMTMM, datorată faptului că aproape 73% din suprafața agricolă este acooperita de pasuni și finite.

Procesarea produselor, în special a cărnii și a laptelui, este foarte bine reprezentată de procesatori, din comunele Ighiu, Cricău, Galda de Jos, Mirăslău și Rimetea. La nivelul fermelor mici din zootehnie procesarea și desfacerea produselor întâmpină dificultăți care pot fi rezolvate prin măsuri privind schemele de calitate și realizarea de lanțuri scurte prin cooperare și asociere între fermieri.

2.3 Meșteșuguri, comerț, turism

În zona montană predomină micile ateliere de prelucrare a lemnului, iar în orașul Baia de Arieș confecțiile și construcțiile.

Tipurile de comerț și servicii existente în teritoriu sunt cele legate de asigurarea bunurilor de consum și rezolvarea unor nevoi curente. Atât comerțul, cât și serviciile influențează dezvoltarea orașului Baia de Arieș și a comunelor cu târguri importante cum sunt Ighiu, Sălciua și Rimetea.

Turismul este un sector aflat în plină dezvoltare, existând numeroase pensiuni și alte facilități de turism, în special în comunele Rimetea, Sălciua, Ighiu, Stremț, Livezile, etc.

3. Serviciile pentru populație și infrastructuri medico-sociale, învățământ și sport se regăsesc în tabelul anexat la anexa 2.

În teritoriul GAL MMTMM transporturile colective sunt asigurate de transportatori rutieri din orașele mai mari învecinate - Cluj-Napoca, Alba Iulia și Aiud.

4. Activități sociale și instituții locale

În teritoriul GAL MMTMM sunt 17 primării și consilii locale, 3 asociații intercomunitare de dezvoltare, care administrează teritoriul și asigură principalele activități sociale de care beneficiază comunitățile locale.

5. Indicatorii de context - relevanți pentru teritoriul vizat, ce se vor utiliza pentru evaluarea progresului înregistrat în perioada de implementare a SDL, la momentul evaluărilor intermediare.

850 locuitori (populație netă) care beneficiază de infrastructură de acces, la servicii sociale de bază și infrastructură de patrimoniu local conservat;

60 exploatații agricole și/sau forestiere;

8 ferme mici zootehnice;

4 întreprinderi neagricole din mediul rural;

12 exploatații agricole care primesc sprijin pentru participarea la sistemele de calitate, la piețele locale și la circuitele de aprovizionare scurte, precum și la organizații de producători;

2 organizații de producători;

16 locuri de muncă create;

1.698.815 Euro cheltuiala publică totală.

CAPITOLUL II: Componenta parteneriatului

GAL MMTMM are 75 parteneri cu urmatoarea structură:

18 parteneri publici, 17 UAT-uri si CJ Alba, respectiv 16 comune, 1 oraș sub 20.000 locuitori și Consiliul Județean Alba, ca și partener la dezvoltarea locală a teritoriului,

29 parteneri privați din sectorul economic si

27 parteneri reprezentanți ai societatii civile(asociații).

1 persoana fizică

Se constată o pondere de 76% a partenerilor privați și a reprezentanților societății civile din total parteneriat, deci depășește procentul de 65% necesar punctării la C.S.2.1.

Parteneriatul cuprinde 3 organizații non-guvernamentale care reprezintă si interesele minorității rome locale existente in teritoriul GAL,dar sunt implicate în găsirea de soluții pentru toate categoriile de persoane dezavantajate, respectiv:

- ASOCIAȚIA CENTRUL LOCAL DE RESURSE IGHIU - ALBA, Ighiu
- ASOCIAȚIA ALTERNATIVE SOCIALE MILLENIUM, Mirăslău
- ASOCIAȚIA DE DEZVOLTARE INTERCOMUNITARĂ EASY HOME, Unirea

Parteneriatul cuprinde 2 organizații care reprezintă si interesele tinerilor, asigurând participarea acestora la numeroase activități legate de petrecerea activă a timpului liber, prin organizarea de tabere la munte și de activități de protejare a naturii, respectiv:

- CETM ALBAMONT- Alba Iulia, Sucursala Rimetea
- ATE TRASCAU CORP -Zlatna, Sucursala Posaga

Parteneriatul cuprinde 2 organizații care reprezintă si interesele femeilor, respectiv:

- ASOCIAȚIA BEST CLEAN IGHIU Comuna Ighiu
- ASOCIAȚIA TOTAL CLEAN IGHIU Comuna Ighiu

Prin identificarea potențialului de implicare a femeilor din mediul rural la acțiuni destinate combaterii discriminării de gen și găsirii de soluții de ocupare, aceste 2 asociații reprezintă în cadrul parteneriatului GAL o binevenită modernizare a abordărilor prea tradiționale.

Parteneriatul cuprinde 5 organizații în domeniul protecției mediului, respectiv:

- CETM ALBAMONT- Alba Iulia, Sucursala Rimetea
- ATE TRASCAU CORP -Zlatna, Sucursala Posaga
- ASOCIAȚIA BOUNIVERS Comuna Livezile
- ASOCIAȚIA SILVANITA - oras Baia de Arieș
- ASOCIAȚIA ECO BORENI ALBA Sat Brăzesti, oras Baia de Arieș.

Organizațiile de protecția mediului sunt implicate activ în activități de conservare a biodiversității din ariile naturale protejate Natura 2000 și din rezervațiile naturale de pe teritoriul GAL. De asemenea au un rol important pentru dezvoltarea turismului montan în teritoriul GAL, prin promovarea și punerea în valoare a peisajelor montane și a valorilor tradiționale.

Crescătorii de animale din teritoriu sunt reprezentati de 5 asociații:

- ASOCIAȚIA CRESCĂTORILOR DE TAURINE BAI DE ARIEȘ,
- ASOCIAȚIA CRESCĂTORILOR DE TAURINE LUPȘA MÂNĂSTIRE,
- ASOCIAȚIA CRESCĂTORILOR DE TAURINE OCOLIȘ,
- ASOCIAȚIA CRESCĂTORILOR DE TAURINE SĂLCIUA si
- ASOCIAȚIA MLUHA DIN PONOR

Asociațiile de crescători de animale, împreună cu societățile comerciale, cooperativele și grupurile de producători de pe teritoriul GAL MMTMM, precum și de reprezentanții fermelor de semisubzistență, contribuie la identificarea celor mai bune soluții de exploatare rațională

a potențialului agricol și funciar, pentru a dezvolta la un nivel superior activitățile tradiționale ale gospodăriilor rurale, cu respectarea normelor europene de protejare a mediului și de bunăstare a animalelor.

Pe lângă consiliile locale, o implicare deosebită în dezvoltarea teritoriului o au asociațiile pentru că asigură participarea comunităților la procesele de dezvoltare locală și reprezintă cea mai eficientă formă de dialog între administrație și populația interesată din teritoriul GAL MMTMM.

CAPITOLUL III: Analiza SWOT

Ca urmare a întâlnirilor publice organizate la nivelul fiecărei UAT din componența GAL MMTMM, precum și a întâlnirilor publice pe domenii tematice (creșterea animalelor, turism) și din datele obținute după elaborarea analizei diagnostic a teritoriului, a rezultat următoarea analiză SWOT pentru teritoriul GAL MMTMM

Teritoriu

	Puncte tari	Puncte slabe
FACTORI INTERNI	<ul style="list-style-type: none">• Teritoriul GAL MMTMM beneficiază de potențial turistic și natural deosebit, majoritatea localităților având suprafețe mari în situri Natura 2000.• Localitățile din teritoriul GAL MMTMM sunt străbătute, sau au acces de pe drumurile comunale sau județene, către autostrada Sebeș-Turda și către drumurile naționale DN1A, DN 74 și DN 75 care fac legătura cu mun. Alba Iulia și Aiud și ușurează accesul spre găurile de pe liniile de cale ferată 100 și 300 și spre aeroporturile din Cluj Napoca și Sibiu.• Există biserici monumente istorice• Clădiri administrative reabilitate• Școli reabilitate, reparate, zugrăvite.• Există telefonie fixă și prin radio• Există telefonie mobilă• Există oficii poștale• Există cămine culturale• Există spații publice necesare unor investiții• Rețea de alimentare cu apă și canalizări mai ales în centrele de comune.	<ul style="list-style-type: none">• Starea proastă a unor drumuri și degradarea continuă a acestora• Starea proastă a multor drumuri agricole și forestiere,• Lipsa sau proasta întreținere a potecilor turistice necesare vizitării obiectivelor turistice din site-urile Natura 2000,• Condiții dificile de asigurare a accesului la institutii, servicii, piețe și târguri, pentru locuitorii din satele izolate• Degradarea pajiștilor datorată eroziunii și exploatărilor neraționale.• Împădurirea unor suprafețe de pășuni în localități cu depopulare semnificativă.• Nu există suficiente așezăminte de tip social• Lipsa transportului public în sate izolate• Nu există suficiente spații amenajate ca și locuri de joacă pentru copii• Nu există suficiente săli de sport• Școli închise datorită numărului redus de elevi• Buget local infim pentru a susține infrastructura• Nu sunt suficiente dispensare veterinare• Nu sunt suficiente farmacii umane și veterinare.• Nu sunt suficiente cabinete stomatologice• Muzeu tradițional sau expoziții etnografice care necesită spații reamenajate

		<ul style="list-style-type: none"> • Târgurile de mărfuri și animale necorespunzător dotate și amenajate • Spitalele și dispensarele nu au dotarea corespunzătoare. • Defrișări masive de păduri
FACTORI EXTERNI	Oportunități	Riscuri
	<ul style="list-style-type: none"> • Finanțarea prioritară prin POR a proiectului de reabilitare și modernizare a DJ 1071, care reprezintă una din axele principale de acces în teritoriul GAL MMTMM • Existența fondurilor externe nerambursabile pentru dezvoltarea rurală • Zonă montană defavorizată - Facilități pentru investitori și investiții • Munții Apuseni (Metaliferi, Trascău și Muntele Mare) ca destinație turistică atractivă; • Mediatizarea prin pagina web a localităților • Dezvoltarea infrastructurii fizice în mediul rural ar duce la revigorarea spațiului rural 	<ul style="list-style-type: none"> • Gradul scăzut de dotare a localităților cu rețele tehnico - edilitare, poate crea un anumit dezinteres față de localitate • Neîncadrarea în proiecte datorită criteriilor de eligibilitate impuse de finanțatori • Neputința cofinanțării în cadrul proiectelor cu finanțare parțială și cofinanțare locală, din cauza resurselor financiare reduse • Riscuri naturale, inundații, alunecări de teren • Reticența specialiștilor față de mediul rural • Riscul de degradare a clădirilor tradiționale de lemn din teritoriul GAL

Populația

FACTORI INTERNI	Puncte tari	Puncte slabe
	<ul style="list-style-type: none"> • Oameni deosebit de ospitalieri • Persoane care cunosc arta tradițională • Persoane care practică meserii tradiționale • Multă populație activă • Comunicare bună între autoritățile locale și cetățeani • Cadre didactice calificate • Mici întreprinzători particulari care se ocupă de debitarea și prelucrarea materialului lemnos • Comunitate cu infracționalitate scăzută • Personal cu experiență în turism și agroturism 	<ul style="list-style-type: none"> • Rata mare a șomajului în zonă • Excesivă migrație spre zonele urbane • Scăderea natalității • Îmbătrânirea populației • Neutilizarea corespunzătoare a forței de muncă cu studii superioare • Lipsa investițiilor și investitorilor • Lipsa unui centru de informare și consiliere pentru cetățeni • Scăderea drastică a numărului de elevi • Mentalitatea învechită și demodată a populației vârstnice
FACTORI EXTERNI	Oportunități	Riscuri
	<ul style="list-style-type: none"> • Creșterea nivelului de calificare prin participarea la programe regionale, naționale și internaționale 	<ul style="list-style-type: none"> • Plecarea masivă a unor persoane spre mediul urban, • Producerea unui dezechilibru pe piața muncii, datorită măririi vârstei de

<ul style="list-style-type: none"> • Modificarea mentalității persoanelor disponibilizate din minerit, în sensul unei atitudini active pe piața muncii, de căutare a unui nou loc de muncă și de reconversie profesională • Forța de muncă pentru eventualii investitori. 	<p>pensionare, prin creșterea numărului de persoane active neocupate, în special a celor înaintate în vârstă, care se află în imposibilitatea de a mai găsi un loc de muncă</p> <ul style="list-style-type: none"> • Menținerea tendințelor migratoare către străinătate în rândul tinerilor.
---------------------------------------------------------------------------------------------------------------------------------------------------------------------------------------------------------------------------------------------------------------------------------------------------	--------------------------------------------------------------------------------------------------------------------------------------------------------------------------------------------------------------------------------------------------------------------------------------------------------------

Activități economice

FACTORI INTERNI	<p>Puncte tari</p> <ul style="list-style-type: none"> • Subvenții importante pentru valorificarea potențialului de creștere a animalelor • Potențial apicol în zonă • Existența unor produse ecologice • Suprafețe întinse de pășuni și fânețe în zonă - pentru dezvoltarea sectorului zootehnic • Mediu propice pentru creșterea animalelor • Prezența unor firme de talie mică și mijlocie ; • Zona de referință mineralogică - cuprifere, auro-argintifere; • Vechi tradiții cooperatiste; • Potențial turistic și agro-turistic în zonă; • Existența unor clădiri disponibile pentru potențiali investitori • Deschiderea autorităților locale pentru sprijinirea investitorilor; 	<p>Puncte slabe</p> <ul style="list-style-type: none"> • Nivel scăzut al abilităților antreprenoriale în cadrul afacerilor individuale sau familiale, • Ferme decapitalizate, • Multe ferme de subzistență, • Lipsa unor organizații de tip cooperative sau grupuri de producători; • Dependența de câteva industrii care atrag forța de muncă locală (minerit și industria locală); • Capacitate locală scăzută în dezvoltarea unor proiecte generatoare de profit; • Puține structuri turistice, ca număr și diversificare; • Lipsa structurilor de agrement care să acopere timpul liber al turiștilor sosiți în zonă; • Lipsa unei infrastructuri turistice (servicii de ghizi, indicatoare turistice etc.); • Spirit antreprenorial scăzut; • Lipsa unor centre de colectare: fructe de pădure, plante medicinale, ciuperci etc. • Lipsa unor centre de colectare: lapte, lână, piei de animale, etc. • Lipsa unei infrastructuri de colectare a dejecțiilor animale în condițiile unor standarde de mediu mai restrictive, • Prețuri reduse pe piață ale produselor obținute în fermele zootehnice.
	<p>Oportunități</p> <ul style="list-style-type: none"> • Programe de finanțare/ creditare adresate antreprenorilor • Consacrarea pe piața turistică națională și internațională a zonei 	<p>Riscuri</p> <ul style="list-style-type: none"> • Încetarea activității miniere în zonă; • Migrația tinerilor, a specialiștilor în special, datorită lipsei alternativelor ocupaționale;
FACTORI EXTERNI		

	<p>Munților Apuseni ca zonă cu destinație turistică tradițională;</p> <ul style="list-style-type: none"> • Posibilitatea de reintroducere în circuitul turistic al „Mocăniței” de pe valea Arieșului; • Existența la nivel național a unor politici și strategii pentru susținerea dezvoltării zonelor industriale; 	<ul style="list-style-type: none"> • Dificultăți pe piața muncii în absorbția forței de muncă disponibilizată; • Dezinteres al populației pentru turism; • Lipsa de interes pentru investiții în dezvoltarea infrastructurii generale și turistice a administrației locale.
--	---------------------------------------------------------------------------------------------------------------------------------------------------------------------------------------------------------------------------------------------------------------------------------------------------------------------------------------------	--------------------------------------------------------------------------------------------------------------------------------------------------------------------------------------------------------------------------------------------------------------------------------------------------------------

Organizarea socială și instituțională

<p style="writing-mode: vertical-rl; transform: rotate(180deg);">FACTORI INTERNI</p>	<p>Puncte tari</p> <ul style="list-style-type: none"> • Existența serviciilor sociale pentru grupuri dezavantajate • Clădiri disponibile pentru servicii medicale • Fonduri extra-bugetare aduse în comunitate pe proiecte de protecție a naturii • Fonduri extra-bugetare aduse în comunitate pe proiecte sociale • Instituții publice active în reconstrucția economică și socială a zonei (APIA, AFIR, ADR); • Existența ONG-urilor de turism montan, de servicii sociale și de protecție a naturii. 	<p>Puncte slabe</p> <ul style="list-style-type: none"> • Nivel scăzut al încrederii între indivizi și structurile locale, datorită lipsei consultărilor, participării publice la luarea deciziilor; • Nevoia de creștere a gradului de incluziune socială a comunităților de romi și a altor grupuri dezavantajate • Specialiști insuficienți în domeniul sănătății; • Lipsa posibilităților de petrecere a timpului liber, a activităților culturale; • Starea de sănătate a publicului afectat de bolile profesionale și scăderea standardului de viață; • Izolarea și sărăcia accentuată a unora dintre comunitățile din zona montană
	<p style="writing-mode: vertical-rl; transform: rotate(180deg);">FACTORI EXTERNI</p>	<p>Oportunități</p> <ul style="list-style-type: none"> • Programe de finanțare • Plasarea zonei ca prioritate în strategiile naționale de dezvoltare • Implicarea sectorului ONG în furnizarea serviciilor sociale și de instruire. • Dezvoltarea sectorului economic care va influența în mod pozitiv sectorul social;

Ca urmare a analizei SWOT la nivelul teritoriului GAL MMTMM, constatăm că nevoile de dezvoltare locală sunt axate atât pe îmbunătățirea elementelor de infrastructură (drumuri comunale, drumuri agricole și forestiere, drumuri și poteci de acces în ariile protejate din site-urile Natura 2000, infrastructura medico-socială, etc.), cât și pe ridicarea nivelului de trai și de dezvoltare economică, mai ales în ce privește ramurile tradiționale ale zonei (creșterea animalelor, turism), dar și pe conservarea și valorificarea patrimoniului local tradițional.

CAPITOLUL IV: Obiective, priorități și domenii de intervenție

Datele statistice și alte surse folosite la analiza diagnostic, consultarea actorilor locali prin chestionare și întâlniri de informare și analiza SWOT au dus la identificarea sintetică în sectorul privat a următoarelor nevoi (ierarhizate după percepția actorilor locali):

- ✚ ferme mici nedezvoltate, decapitalizate și slab dotate.
- ✚ fermieri îmbătrâniți,
- ✚ întreprinderi din sectorul non-agricol puține, decapitalizate și slab dezvoltate,
- ✚ agricultura ecologică puțin dezvoltată,
- ✚ pădurile și zonele forestiere rău administrate,
- ✚ procesarea și marketingul produselor agricole și silvice aproape inexistente,
- ✚ terenuri în suprafețe mici și fărâmițate,
- ✚ proprietățile nu sunt trecute cartea funciară a proprietarilor și
- ✚ producătorii nu sunt asociați, și dacă sunt, asocierile nu sunt funcționale.

Nevoile a căror rezolvare ține de sectorul public sunt:

- ✚ infrastructura agricolă și silvică la nivel de drum de pământ,
- ✚ infrastructura rutieră locală (drum comunal și străzi) nemodernizată,
- ✚ energie din surse regenerabile inexistentă,
- ✚ infrastructura de agrement insuficientă,
- ✚ infrastructura turistică la scară mică, puțină,
- ✚ infrastructura socială insuficientă,
- ✚ accesul la internet în bandă largă doar în centrul UAT-urilor,
- ✚ alimentare cu apă/sistemele de canalizare doar în centrele de UAT-uri mari,
- ✚ infrastructura culturală, lipsă, degradată sau nedotată în multe cazuri și
- ✚ infrastructura educațională deficitară în zonele sărace și izolate.

Analizând toate oportunitățile de rezolvare a acestor nevoi și luând în calcul constrângerile impuse (financiare, de reglementări și acorduri) de programul LEADER am stabilit următoarele obiective specifice locale:

- ❖ Diversificarea economiei rurale prin creșterea numărului de micro-întreprinderi și întreprinderi mici în sectorul non-agricol din teritoriul GAL MMTMM prin dezvoltarea de activități specifice teritoriului GAL MMTMM și folosirea de materie primă locală (lemn, piatră, lână, paie de cereale, etc....) și
- ❖ menținerea și dezvoltarea activităților meșteșugărești tradiționale din teritoriul GAL MMTMM, aferente M6.2/6A - Dezvoltarea întreprinderilor.
- ❖ Înființarea, extinderea și îmbunătățirea, în teritoriul GAL MMTMM a infrastructurii rutiere locale care să asigure accesul populației la toate serviciile și activitățile locale inclusiv la cele din situri Natura 2000, aferente M7.1/6B - Infrastructura de acces.
- ❖ Crearea infrastructurii necesare serviciilor locale de bază pentru următoarele activități: de integrare a minorităților marginalizate și alte servicii sociale, culturale, ce țin de educația copiilor și tinerilor (în situație de risc) din comunități marginalizate, de sănătate, sportive și de agrement și turism, de interes public la scară mică aferente M7.2/6B - Infrastructura pentru serviciile locale de bază.
- ❖ Creșterea calității vieții în teritoriul GAL MMTMM prin conservarea și valorificarea durabilă a patrimoniului arhitectural, aferente M7.3/6B - Dezvoltare prin patrimoniu local..

❖ Îmbunătățirea managementului fermelor mici de creștere a animalelor și orientarea către piață și

❖ creșterea veniturilor fermelor mici de creștere a animalelor aferente M6.1/2A Dezvoltarea exploatațiilor.

❖ Creșterea productivității și sustenabilității agriculturii prin cooperarea între actorii din lanțul de aprovizionare, producție, procesare și desfacere și cooperare în vederea unor abordări comune privind proiectele de mediu și practicile ecologice utilizând surse regenerabile aferente măsuri M16.4/2A- Cooperare pentru realizarea și dezvoltarea de piețe locale și lanțuri scurte de aprovizionare și desfacere și măsuri M16.7/2A. Cooperare pentru abordări comune privind proiectele de mediu și practicile ecologice utilizând surse regenerabile Încadrarea obiectivelor specifice locale în obiectivele de dezvoltare rurală (conform Art. 4- din Regulamentul UE nr. 1305/2013), în prioritățile de dezvoltare rurală în domeniile de intervenție și în obiectivele transversale (mediu și climă, inovare), măsurile prin care preconizăm să atingem aceste obiective și indicatorii specifici pentru monitorizarea măsurilor sunt prezentate schematic în tabelul de mai jos și detaliate în fișa tehnică a fiecărei măsuri.

Tabelul de mai jos redă schematic logica intervenției în PROGRAMARE:

Obiectivul de dezvoltare rurală	Priorități de dezvoltare rurală	Domenii de Intervenție	Măsuri	Indicatori de rezultat
iii) Obținerea unei dezvoltări teritoriale echilibrate a economiilor și comunităților rurale, inclusiv crearea și menținerea de locuri de muncă	P6: Promovarea incluziunii sociale, a reducerii sărăciei și a dezvoltării economice în zonele rurale	6A) Facilitarea diversificării, a înființării și a dezvoltării de întreprinderi mici, precum și crearea de locuri de muncă	M 6.2/6A Dezvoltarea întreprinderilor	4 beneficiari sprijiniți; 160 000 Euro cheltuiala publică totală; 4 locuri de muncă create.
		6B) Încurajarea dezvoltării locale în zonele rurale	M7.1/6B - Infrastructura de acces	400 locuitori (populație netă) care beneficiază de infrastructura de acces îmbunătățite
			M7.2/6B - Infrastructura pentru serviciile locale de bază	350 locuitori (populație netă) beneficiază de infrastructura sociala
			M7.3/6B -Dezvoltare prin patrimoniu local	100locuitori (populație netă) care beneficiază de infrastructura îmbunătățită 840000EURO cheltuiala publică totală
	Mediu și clima	Detaliere și justificare în fișele tehnice ale măsurilor		

Obiective transversale	Inovare	Detaliiere și justificare în fișele tehnice ale măsurilor		
i) Favorizarea competitivității agriculturii	P2: Creșterea viabilității exploatațiilor și a competitivității tuturor tipurilor de agricultură în toate regiunile și promovarea tehnologiilor agricole inovatoare și a gestionării durabile a pădurilor	2A) Îmbunătățirea performanței economice a tuturor exploatațiilor agricole și facilitarea restructurării și modernizării exploatațiilor, în special în vederea creșterii participării pe piață și a orientării spre piață, precum și a diversificării activităților agricole	M4/2A Infrastructura de acces agricol, silvic și în situri Natura 2000	60 exploatații agricole și/sau forestiere ca și beneficiari direcți sprijiniți; 8 ferme mici zootehnice/beneficiari sprijiniți; 12 exploatații agricole care primesc sprijin 4 operațiuni de cooperare sprijinite în cadrul măsurii de cooperare 698597EURO cheltuiala publică totală 12 locuri de muncă create
			M6.1/2A Dezvoltarea exploatațiilor	
			M16.4/2A.Cooperare pentru realizarea și dezvoltarea de pietele locale și lanțuri scurte de aprovizionare și desfacere M16.7/2A.Cooperare pentru abordări comune privind proiectele de mediu și practicile ecologice utilizând surse regenerabile	
Obiective transversale	Mediu și clima	Detaliiere și justificare în fișele tehnice ale măsurilor		
	Inovare	Detaliiere și justificare în fișele tehnice ale măsurilor		

CAPITOLUL V: Descrierea măsurilor

Denumirea măsurii: **Infrastructura de acces agricol, silvic și în situri Natura 2000**

Codul Măsurii: **M4/2A**

Tipul măsurii: **INVESTIȚII**

1. Descrierea generală a măsurii

1.1 Justificare și corelare cu analiza SWOT

Conform analizei SWOT, unele dintre principalele puncte slabe ale teritoriului GAL MMTMM sunt:

- Starea proastă a multor drumuri agricole și forestiere,
- Lipsa sau proasta întreținere a potecilor turistice necesare vizitării obiectivelor turistice din site-urile Natura 2000 și
- Buget local infim pentru a susține infrastructura.

Conform situației centralizate a drumurilor aflate în domeniul public al UAT-urilor din teritoriul GAL MMTMM drumurile de pământ sunt în proporție de 74%, cele pietruite de aproape 15%, în timp ce cele asfaltate sunt sub 10%.

De asemenea, după centralizarea chestionarelor, ponderea cea mai mare (20,64%) dintre subiecți consideră ca cea mai importantă prioritate, investițiile în infrastructura agricolă și silvică.

În teritoriul GAL MMTMM infrastructura de acces la terenurile agricole și forestiere este, în foarte multe cazuri, infrastructură de acces în situri Natura 2000, care asigură accesul pentru intervenții de conservare a biodiversității, protective și de salvare, și, nu în ultimul rând, pentru accesul turiștilor.

1.2 Obiectivul de dezvoltare rurală (Art. 4- din Regulamentul (UE) nr. 1305/2013): Favorizarea competitivității agriculturii

1.3 Obiective specifice ale măsurii:

Îmbunătățirea accesibilității exploatațiilor agricole și silvice, prin modernizarea și adaptarea căilor de acces, asigurând o bună aprovizionare și un acces mai facil către consumatori și piețele de desfacere prin:

- Inițiere, extindere și modernizare a infrastructurii agricole de acces către ferme, proprietati agricole, în cadrul fondului forestier și în siturile Natura 2000;

1.4 Contribuția la prioritățile prevăzute la Art. 5, Reg. (UE) nr. 1305/2013:

P2: Creșterea viabilității exploatațiilor și a competitivității tuturor tipurilor de agricultură în toate regiunile și promovarea tehnologiilor agricole inovatoare și a gestionării durabile a pădurilor

1.5 Contribuție la Domeniul de intervenție

2A Îmbunătățirea performanței economice a tuturor fermelor și facilitarea restructurării și modernizării fermelor, în special în vederea creșterii participării și orientării către piață, cât și a diversificării agricole,

2C Îmbunătățirea performanței economice a pădurilor

1.6 Corespondența cu măsurile din Reg. (UE) nr. 1305/2013:

Măsura se încadrează în art. 17 al Regulamentului (CE) 1305/2013 - Investiții în active fizice.

1.7 Măsura contribuie la obiectivele transversale ale Reg. (UE) nr. 1305/2013:

Inovare

Caracterul inovator față de abordarea măsurii în PNDR reiese din accentul pus pe rolul de acces în situri Natura 2000.

Mediu și climă

Accesul în siturile Natura 2000 facilitează lucrări de protecția mediului precum lucrări de conservare a biodiversității, protective și salvare în caz de calamități (incendii, furtuni etc.)

1.8 Complementaritatea cu alte măsuri din SDL GAL MMTMM:

Măsura este complementară cu:

M6.1/2A- Dezvoltarea fermelor zootehnice;

M6.2/6A - Dezvoltarea întreprinderilor;

M7.2/6B Infrastructura pentru serviciile locale de bază;

M16.4/2A.Cooperare pentru realizarea și dezvoltarea de piețe locale și lanțuri scurte de aprovizionare și desfacere

M16.7/2A.Cooperare pentru abordări comune privind proiectele de mediu și practicile ecologice utilizând surse regenerabile și

M7.3 Dezvoltare prin patrimoniu local.

Complementaritatea se asigură prin impunerea unor criterii de selecție a proiectelor.

1.9 Sinergia cu alte măsuri din SDL GAL MMTMM:

Această măsură, împreună cu M6.1/2A DEZVOLTAREA FERMELORE ZOOTEHNICE, contribuie la prioritatea P2: Creșterea viabilității exploatațiilor și a competitivității tuturor tipurilor de agricultură în toate regiunile și promovarea tehnologiilor agricole inovatoare și a gestionării durabile a pădurilor

2.Valoarea adăugată a măsurii

Valoarea adăugată a acestei măsuri este generată atât de caracterul inovator menționat mai sus, cât și de impactul generat de aceasta la nivelul teritoriului GAL MMTMM.

Proiectele finanțate prin această măsură aduc plusvaloare teritoriului GAL MMTMM, rezolvând una din nevoile cele mai stringente Condițiilor specifice de selecție, stabilite în concordanță cu specificul local, așa cum reiese din analiza diagnostic a teritoriului, își aduc și ele contribuția la plusvaloarea acestei măsuri.

3.Trimiteri la alte acte legislative

Legislație UE

Regulamentul (UE) nr. 702/2014 de declarare a anumitor categorii de ajutoare în sectoarele agricol și forestier și în zonele rurale ca fiind compatibile cu Piața internă, în aplicarea art. 107 și 108 din TFUE

Legislație Națională

HG nr. 445/2009 privind evaluarea impactului anumitor proiecte publice și private asupra mediului;

Ordinul nr. 135 din 10 februarie 2010 privind aprobarea Metodologiei de aplicare a evaluării impactului asupra mediului pentru proiecte publice și private;

Legea nr. 215/2001 a administrației publice locale - republicată, cu modificările și completările ulterioare;

Legea nr. 31/1990 privind societățile comerciale - republicată, cu modificările și completările ulterioare;

Legea nr. 1/2000 pentru reconstituirea dreptului de proprietate asupra terenurilor agricole și celor forestiere, solicitate potrivit prevederilor Legii fondului funciar nr. 18/1991 și ale legii nr. 169/1997;

HG nr. 229/2009 - privind reorganizarea Regiei Naționale a Pădurilor - Romsilva și aprobarea Regulamentului de organizare și funcționare;

Legea nr. 46/2008 - Codul silvic, cu modificările și completările ulterioare;

4. Beneficiari direcți/indirecți (grup țintă)

Agricol

- Unități administrativ-teritoriale și/sau asociații ale acestora constituite conform legislației naționale în vigoare.

Silvic

- Persoane juridice de drept privat/alte forme de organizare, proprietari de pădure și/sau asociațiile acestora conform legislației în vigoare;
- Unități administrativ-teritoriale și/sau asociații ale acestora, proprietari de pădure, conform legislației în vigoare;
- Administratorul fondului forestier, proprietate publică a statului, conform legislației în vigoare

5. Tip de sprijin

- Rambursarea costurilor eligibile suportate și plătite efectiv;
- Plăți în avans, cu condiția constituirii unei garanții bancare sau a unei garanții echivalente corespunzătoare procentului de 100% din valoarea avansului, în conformitate cu art. 45 (4) și art 63 ale Regulamentului (UE) nr. 1305/2013.

6. Tipuri de acțiuni eligibile și neeligibile

Sprijinul va fi acordat pentru:

- Investiții în active corporale pentru:
 - o Modernizarea drumurilor de acces agricol către ferme (căi de acces din afara exploatațiilor agricole);
 - o Modernizarea drumurilor forestiere;
 - o Modernizare drumuri și poteci de acces în situri Natura 2000.
- Investiții în active necorporale privind onorariile pentru arhitecți, ingineri și consultanți, onorariile pentru consiliere privind durabilitatea economică și de mediu, inclusiv studiile de fezabilitate, vor fi realizate în limita a 10% din totalul cheltuielilor eligibile pentru proiectele care prevăd și construcții-montaj și în limita a 5% pentru proiectele care prevăd simpla achiziție.

Cheltuieli neeligibile:

- Costurile cu întreținerea, reparațiile și exploatarea investiției realizate;
- Costuri privind închirierea de mașini, utilaje, instalații și echipamente;
- Costuri operaționale, inclusiv costuri de întreținere și chirie.

7. Condiții de eligibilitate

Condiții comune, aplicabile tuturor tipurilor de sprijin:

- Solicitantul trebuie să se încadreze în categoria beneficiarilor eligibili;
- Solicitantul se angajează să asigure funcționarea la parametrii proiectați și întreținerea investiției, pe o perioadă de minim 5 ani, de la ultima tranșă de plată;
- Investiția trebuie să se încadreze în cel puțin unul din tipurile de sprijin din măsură;
- Investiția va fi precedată de o evaluare a impactului preconizat asupra mediului;
- Investiția trebuie să se realizeze în teritoriul GAL MMTMM.

Condiții specifice fiecărui tip de sprijin:

Infrastructura de acces agricolă

- Drumul existent trebuie să fie în domeniul public al UAT-ului;
- Investiția trebuie să fie racordată la un drum existent.

Infrastructura de acces silvică

- Solicitantul investițiilor trebuie să facă dovada proprietății asupra terenului/administrației în cazul domeniului public al statului;
- Solicitantul trebuie să facă dovada faptului că investiția se regăsește în amenajamentul silvic, iar în cazul modernizării drumului forestier, acesta să se regăsească în inventarul deținătorului.

8. Criterii de selecție

- Principiul accesibilizării zonelor în sensul prioritizării investițiilor în funcție de stringența nevoilor (de la lipsă acces - punctaj maxim, la gradul de îmbunătățire a accesului);
- Principiul scopului multiplu al obiectivului investiției (ex.: acces pentru mai mulți agenți economici, acces la rute alternative sau permiterea preluării traficului realizat de mașinile agricole de pe anumite artere rutiere, scop agroturistic, acces în situri Natura 2000 etc.);
- Principiul conectivității în vederea asigurării legăturii cu principalele căi rutiere și alte căi de transport;
- Principiul suprafețelor agricole/de fond forestier deservite;
- Principiul prioritizării investițiilor care vin în completarea celor finanțate prin SDL GAL MMTMM (M6.1/2A - Dezvoltarea fermelor zootehnice, M6.2/6A - Dezvoltarea întreprinderilor, M7.2/6B Infrastructura pentru serviciile locale de bază, M16.4/2A-Cooperare pentru realizarea și dezvoltarea de piețe locale și lanțuri scurte de aprovizionare și desfacere, M16.7/2A .Cooperare pentru abordări comune privind proiectele de mediu și practicile ecologice utilizând surse regenerabile și M7.3/6B Dezvoltare prin patrimoniu localPNDR, POR și POIM.

9. Sume (aplicabile) și rata sprijinului

Valoarea eligibilă aferentă unui proiect va fi de minim 25.000 de euro și maximum 120.000 de euro (sumă nerambursabilă).

- Rambursarea costurilor eligibile suportate și plătite efectiv;
- Plăți în avans, cu condiția constituirii unei garanții bancare sau a unei garanții echivalente corespunzătoare procentului de 100% din valoarea avansului, în conformitate cu art. 45 (4) și art. 63 ale Regulamentului (UE) nr. 1305/2013.

10. Indicatori de monitorizare

60 exploatații agricole și/sau forestiere ca și beneficiari direcți sprijiniți;
240 000 Euro cheltuială publică totală.

Denumirea măsurii: **Dezvoltarea fermelor zootehnice**

Codul Măsurii: **M6.1/2A**

Tipul măsurii: **SPRIJIN FORFETAR**

1. Descrierea generală a măsurii

1.1 Justificare și corelare cu analiza SWOT

Conform analizei SWOT, unele din principalele puncte slabe ale teritoriului GAL MMTMM sunt:

- Ferme decapitalizate,
- Multe ferme de subzistență,
- Capacitate locală scăzută în dezvoltarea unor proiecte generatoare de profit
- Nivel scăzut al abilităților antreprenoriale în cadrul afacerilor individuale sau familiale.

De asemenea, după centralizarea chestionarelor, ponderea cea mai mare (21,10%) dintre subiecți consideră că cea mai importantă prioritate pentru domeniul public este dezvoltarea fermelor. Ținând cont că domeniul agricol reprezentativ în teritoriul GAL MMTMM este creșterea animalelor, măsura se va adresa beneficiarilor din acest domeniu.

1.2 Obiectivul de dezvoltare rurală (Art. 4- din Regulamentul (UE) nr. 1305/2013):

i) Favorizarea competitivității agriculturii

1.4 Obiective specifice ale măsurii:

- îmbunătățirea managementului fermelor mici zootehnice;
- creșterea orientării către piață și a veniturilor fermelor mici zootehnice.

1.4 Contribuția la prioritățile prevăzute la Art. 5, Reg. (UE) nr. 1305/2013:

P2: Creșterea viabilității exploatațiilor și a competitivității tuturor tipurilor de agricultură în toate regiunile și promovarea tehnologiilor agricole inovatoare și a gestionării durabile a pădurilor

1.5 Corespondența cu măsurile din Reg. (UE) nr. 1305/2013:

Articolul 19- Dezvoltarea exploatațiilor și a întreprinderilor

1.6 Contribuție la Domeniul de intervenție

2A) Îmbunătățirea performanței economice a tuturor exploatațiilor agricole și facilitarea restructurării și modernizării exploatațiilor, în special în vederea creșterii participării pe piață și a orientării spre piață precum și a diversificării activităților agricole

1.7 Măsura contribuie la obiectivele transversale ale Reg. (UE) nr. 1305/2013:

Inovare

Aspectul inovativ al acestei măsuri, raportat la abordarea măsurii prin PNDR, reiese din faptul că ne adresăm doar fermelor specifice teritoriului GAL MMTMM, respectiv fermele care au ca obiect principal de activitate creșterea animalelor.

Mediu și climă

Prin modernizarea fermelor din zootehnie se va realiza și îmbunătățirea gestionării gunoiului de grajd, ceea ce va duce la scăderea impactului nitraților asupra factorilor de mediu. De asemenea modernizările preconizate vor conduce la creșterea bunăstării animalelor, care va fi considerată una dintre cerințele importante pentru finanțare.

1.8 Complementaritatea cu alte măsuri din SDL GAL MMTMM:

Măsura este complementară cu:

- 1.M4/2A Infrastructura de acces agricol, silvic și în situri Natura 2000;
- 2.M7.1/6.B- Infrastructură de acces;

3 M16.4/2A- Cooperare pentru realizarea și dezvoltarea de piețe locale și lanțuri scurte de aprovizionare și desfacere și M16.7/2A .Cooperare pentru abordări comune privind proiectele de mediu și practicile ecologice utilizând surse regenerabile și

4.M7.3/6B-Dezvoltare prin patrimoniu local.

Complementaritatea se asigură prin impunerea unor criterii de selecție a proiectelor.

1.10 Sinergia cu alte măsuri din SDL GAL MMTMM:

Această măsură, împreună cu M4/2A- INFRASTRUCTURĂ ACCES AGRICOL, SILVIC ȘI ÎN SITURI NATURA 2000 și cu M16.4/2A- Cooperare pentru realizarea și dezvoltarea de piețe locale și lanțuri scurte de aprovizionare și desfacere și măsuri M16.7/2A .Cooperare pentru abordări comune privind proiectele de mediu și practicile ecologice utilizând surse regenerabile contribuie la prioritatea P2: Creșterea viabilității exploatațiilor și a competitivității tuturor tipurilor de agricultură în toate regiunile și promovarea tehnologiilor agricole inovatoare și a gestionării durabile a pădurilor

2.Valoarea adăugată a măsurii

Valoarea adăugată a acestei măsuri este generată, atât de caracterul inovator menționat mai sus, cât și de impactul generat de aceasta pentru fermierii din zootehnie la nivelul teritoriului GAL MMTMM.

Proiectele finanțate prin această măsură aduc plusvaloare teritoriului GAL MMTMM, rezolvând una din nevoile cele mai stringente privind economia teritoriului GAL MMTMM. Condițiile specifice de selecție, stabilite în concordanță cu specificul economiei locale, așa cum reiese din analiza diagnostic a teritoriului, își aduc și ele contribuția la plusvaloarea acestei măsuri.

3.Trimiteri la alte acte legislative

Legislație UE

- Regulament (CE) nr. 1242/2008 de stabilire a unei tipologii comunitare pentru exploatații agricole;
- Recomandare 2003/361/CE din 6 mai 2003 privind definirea micro-întreprinderilor și a întreprinderilor mici și mijlocii;

Legislație Națională

- Lege Nr. 346/2004 privind stimularea înființării și dezvoltării întreprinderilor mici și mijlocii, cu modificările și completările ulterioare;
- Ordonanță de urgență nr. 44/2008 privind desfășurarea activităților economice de către persoanele fizice autorizate, întreprinderile individuale și întreprinderile familiale, cu modificările și completările ulterioare;
- Ordin nr. 22/2011 al ministrului agriculturii și dezvoltării rurale privind reorganizarea Registrului fermelor, care devine Registrul unic de identificare, în vederea accesării măsurilor reglementate de Politica Agricolă Comună;
- Ordonanță de urgență nr. 43/2013 privind unele măsuri pentru dezvoltarea și susținerea fermelor de familie și facilitarea accesului la finanțare al fermierilor.

4.Beneficiari direcți/indirecți (grup țintă)

- persoană fizică înregistrată și autorizată
- societate cu răspundere limitată cu asociat unic/ majoritar (majoritar minim 50%+1), inclusiv "societate cu răspundere limitată - debutant" sau "S.R.L. - D."

6. Tip de sprijin

Sprijinul va fi acordat sub formă de sumă forfetară pentru implementarea obiectivelor furnizate în planul de afaceri.

6. Tipuri de acțiuni eligibile și neeligibile

Sprrijinul se acordă pentru ferma mică, cu scopul de a facilita dezvoltarea fermelor mici pe baza planului de afaceri (PA). Toate cheltuielile propuse în PA, inclusiv capitalul de lucru și activitățile relevante pentru implementarea corectă a PA aprobat, pot fi eligibile, indiferent de natura acestora.

8. Condiții de eligibilitate

- Solicitantul trebuie să se încadreze în categoria microîntreprinderilor și întreprinderilor mici;
- Solicitantul deține o exploatație agricolă cu dimensiunea economică (valoarea producției standard) stabilită la nivel național prin PNDR;
- Exploatația agricolă este înregistrată în Registrul fermierilor;
- Exploatația agricolă funcționează în domeniul creșterii animalelor;
- Solicitantul prezintă un plan de afaceri care să prevadă minim 2 condiții:
 - valorificarea pe piață produse în valoare de minim 20% din prima tranșă;
 - asigurarea ocupării în cuantum de o normă (prin PFA sau CM) cel puțin pe perioada implementării planului de afaceri;
- Solicitantul nu a beneficiat de sprijin anterior prin această sub-măsură din PNDR 2014-2020;
- O exploatație agricolă nu poate primi sprijin decât o singură dată în cadrul acestei măsuri din SDL GAL MMTMM și submăsuri prin PNDR 2014-2020, în sensul că exploatația nu poate fi transferată între doi sau mai mulți fermieri, beneficiari ai sprijinului prin această sub-măsură;
- Implementarea planului de afaceri trebuie să înceapă în termen de cel mult nouă luni de la data deciziei de acordare a sprijinului;
- Planul de afaceri va prevedea obligatoriu platforme de gestionare a gunoiului de grajd, conform normelor de mediu (cerința va fi verificată în momentul finalizării implementării planului de afaceri)

8. Criterii de selecție

- Principiul nivelului de calificare în domeniul agricol (în funcție de nivelul de educație și/sau calificare în domeniul agricol);
- Principiul sectorului prioritar care vizează sectorul zootehnic (bovine, ovine, caprine și apicultură);
- Principiul potențialului agricol care vizează zonele cu potențial determinate în baza studiilor de specialitate;
- Principiul fermelor de familie;
- Principiul raselor (se vor încuraja rasele de carne).
- Principiul prioritizării în funcție de asigurarea accesului la la fermă sau terenurile exploatației prin drumuri înființate, extinse și/sau modernizate prin M4/2A Infrastructura de acces agricol, silvic și în situri Natura 2000 și M7.1.6B Infrastructura de acces din SDL GAL MMTMM
- Principiul sporirii competitivității prin participarea beneficiarilor în parteneriate prin M16.4/2A- Cooperare pentru realizarea și dezvoltarea de piețe locale și lanțuri scurte de aprovizionare și desfacere și M16.7/2A .Cooperare pentru abordări comune privind proiectele

de mediu și practicile ecologice utilizând surse regenerabile din SDL GAL MMTMM sau M16 din PNDR.

- Principiul prioritizării beneficiarilor care sunt/au activități în situri natura 2000 în care se implementează proiecte prin M7.3/6B Dezvoltare prin patrimoniu local.

9. Sume (aplicabile) și rata sprijinului

Sprijinul public nerambursabil se acordă pentru o perioadă de maximum trei ani.

Sprijinul public nerambursabil este de 15.000 Euro pentru o exploatare agricolă și se va acorda sub formă de primă în două tranșe, astfel:

- 75% din cuantumul sprijinului la semnarea deciziei de finanțare;
- 25% din cuantumul sprijinului se va acorda cu condiția implementării corecte a planului de afaceri, fără a depăși trei ani de la semnarea deciziei de finanțare.

În cazul neimplementării corecte a planului de afaceri, sumele plătite, vor fi recuperate proporțional cu obiectivele nerealizate.

10. Indicatori de monitorizare

8 ferme mici zootehnice/beneficiari sprijiniți;

120.000 Euro cheltuiala publică totală;

8 locuri de munca nou create

Denumirea măsurii: Dezvoltarea întreprinderilor

Codul măsurii: M6.2/6A

Tipul măsurii: SPRIJIN FORFETAR

1. Descrierea generală a măsurii

1.1 Justificare și corelare cu analiza SWOT

Conform analizei SWOT, unele din principalele puncte slabe ale teritoriului și populației GAL MMTMM sunt:

- Rata mare a șomajului în zonă (statistica dă un sondaj mic-2,99%, dar sunt mulți șomeri încadrați ca persoane inactive-54,42%)
- Nivel scăzut al abilităților antreprenoriale în cadrul afacerilor individuale sau familiale,
- Capacitate locală scăzută în dezvoltarea unor proiecte generatoare de profit;
- Spirit antreprenorial scăzut al populației;
- Lipsa investițiilor și investitorilor Lipsa unor centre de colectare: fructe de pădure, plante medicinale, ciuperci etc.
- Lipsa unor centre de colectare: lapte, lână, piei de animale, etc

De asemenea, după centralizarea chestionarelor, ponderea a doua ca mărime dintre subiecți (17,20%) consideră că cea mai importantă prioritate pentru domeniul public este dezvoltarea întreprinderilor din sectorul non-agricol.

1.2 Obiectivul de dezvoltare rurală (Art. 4- din Regulamentul (UE) nr. 1305/2013):

iii) Obținerea unei dezvoltări teritoriale echilibrate a economiilor și comunităților rurale, inclusiv crearea și menținerea de locuri de muncă

1.3 Obiective specifice ale măsurii :

- Diversificarea economiei rurale prin creșterea numărului de micro-întreprinderi și întreprinderi mici în sectorul non-agricol din teritoriul GAL MMTMM, prin dezvoltarea de activități specifice teritoriului GAL MMTMM și folosirea de materie primă locală (lemn, piatră, lână, paie de cereale, etc....)
- Menținerea și dezvoltării activităților meșteșugărești tradiționale din teritoriul GAL MMTMM
- Dezvoltarea de servicii suport pentru activități specifice teritoriului GAL MMTMM

1.4 Contribuția la prioritățile prevăzute la (Art. 5, Reg. (UE) nr. 1305/2013):

P6: Promovarea incluziunii sociale, a reducerii sărăciei și a dezvoltării economice în zonele rurale

1.5 Contribuție la Domeniul de intervenție

6A) Facilitarea diversificării, a înființării și a dezvoltării de întreprinderi mici, precum și crearea de locuri de muncă

1.6 Corespondența cu măsurilor din Reg. (UE) nr. 1305/2013:

Articolul 19. Dezvoltarea exploatațiilor și a întreprinderilor

(1) Sprijinul acordat în cadrul acestei măsuri constă în:

(i) ajutor la înființarea întreprinderii pentru:

(ii) activități neagricole în zone rurale.

1.7 Măsura contribuie la obiectivele transversale ale Reg. (UE) nr. 1305/2013:

Inovare

Aspectul inovativ al acestei măsuri, raportat la abordarea măsurii prin PNDR, reiese din faptul că se stimulează activitățile tradiționale locale, prin care se valorifică materiile prime locale (lemnul, piatra, lâna, paiele de cereale, cânepa, etc....), precum și din suma

forfetară acordată, care este cu 20% mai mică decât cea acordată prin Măsura 6.2 din PNDR, reflectând nivelul local al nevoilor de dezvoltare.

Mediu și clima

Folosirea, în procesul de producție, a materialelor locale, care sunt prietenoase cu mediul, pentru a asigura scăderea impactului acestor activități asupra factorilor de mediu.

1.8 Complementaritatea cu alte măsuri din SDL GAL MMTMM:

Măsura este complementară cu:

1.M4/2A Infrastructura de acces agricol, silvic și în situri Natura 2000 și

2.M7.1/6.B- Infrastructură de acces.

Complementaritatea se asigură prin impunerea unor criterii de selecție a proiectelor.

1.4 Sinergia cu alte măsuri din SDL GAL MMTMM:

Această măsură, împreună cu M7.1/6B - INFRASTRUCTURA DE ACCES, M7.2/6B - INFRASTRUCTURA PENTRU SERVICII LOCALE DE BAZĂ, și M7.3/6B DEZVOLTARE PRIN PATRIMONIUL LOCAL contribuie la prioritatea P6: Promovarea incluziunii sociale, a reducerii sărăciei și a dezvoltării economice în zonele rurale.

2.Valoarea adăugată a măsurii

Valoarea adăugată a acestei măsuri este generată, atât de caracterul inovator menționat mai sus, cât și de impactul generat de aceasta pentru investitori la nivelul teritoriului GAL MMTMM.

Proiectele finanțate prin această măsură aduc plusvaloare teritoriului GAL MMTMM, rezolvând una din nevoile cele mai stringente privind economia teritoriului GAL MMTMM. Condițiile specifice de selecție, stabilite în concordanță cu specificul economiei locale, așa cum reiese din analiza diagnostic a teritoriului, își aduc și ele contribuția la plusvaloarea acestei măsuri.

3.Trimiteri la alte acte legislative

Legislație UE

- Recomandarea 2003/361/CE din 6 mai 2003 privind definirea micro-întreprinderilor și a întreprinderilor mici și mijlocii.

Legislație Națională

- Ordonanță de Urgență nr. 44/2008 privind desfășurarea activităților economice de către persoanele fizice autorizate, întreprinderile individuale și întreprinderile familiale cu modificările și completările ulterioare;
- Ordonanța de Urgență nr. 142/2008 privind aprobarea Planului de amenajare a teritoriului național

4.Beneficiari direcți/indirecți (grup țintă)

Solicitanții eligibili sunt:

- Fermieri sau membrii unei gospodării agricole care își diversifică activitatea prin înființarea unei activități neagricole pentru prima dată în spațiul rural (autorizați cu statut minim de PFA);
- Micro-întreprinderi și întreprinderi mici existente din spațiul rural, care își propun activități neagricole pe care nu le-au mai efectuat până la data aplicării pentru sprijin;
- Micro-întreprinderi și întreprinderi mici noi, înființate în anul depunerii aplicației de finanțare sau cu o vechime de maximum 3 ani fiscali consecutivi, care nu au desfășurat activități până în momentul depunerii acesteia (start-ups).

7. Tip de sprijin

Sprajinul va fi acordat sub formă de sumă forfetară pentru implementarea obiectivelor furnizate în planul de afaceri.

6. Tipuri de acțiuni eligibile și neeligibile

Costuri eligibile

Sprajinul se acordă pentru activitățile prevăzute pentru îndeplinirea obiectivelor din cadrul Planului de Afaceri (PA). Toate cheltuielile propuse prin PA, inclusiv capital de lucru și capitalizarea întreprinderii și activitățile relevante pentru implementarea corectă a PA aprobat, pot fi eligibile, indiferent de natura acestora.

Costuri neeligibile

Nu sunt eligibile cheltuielile cu achiziționarea de utilaje și echipamente agricole aferente activității de prestare de servicii agricole, în conformitate cu Clasificarea Activităților din Economia Națională, precum și producerea și comercializarea produselor din Anexa I din Tratat.

9. Condiții de eligibilitate

Condiții de eligibilitate

- Solicitantul trebuie să se încadreze în categoria beneficiarilor eligibili;
- Solicitantul trebuie să prezinte un plan de afaceri;
- Obiectivul trebuie să se încadreze în cel puțin unul dintre tipurile de activități sprijinite prin sub-măsură;
- Domeniul de activitate trebuie să se încadreze în activități specifice teritoriului GAL MMTMM și să folosească materie primă locală (lemn, piatră, lână, paie de cereale, etc....)
- Sediul social și punctul/punctele de lucru trebuie să fie situate în teritoriul GAL MMTMM;
- Implementarea planului de afaceri trebuie să înceapă în cel mult 9 luni de la data notificării de primire a sprajinului.

Alte angajamente

- Înaintea solicitării celei de-a doua tranșe de plată, solicitantul face dovada desfășurării activităților comerciale prin producția comercializată sau prin activitățile prestate, în procent de minim 30% din valoarea primei tranșe de plată (cerința va fi verificată în momentul finalizării implementării planului de afaceri);

8. Criterii de selecție

- Principiul diversificării activității agricole a fermierilor/membrilor gospodăriei agricole către activități non agricole;
- Principiul stimulării activităților tradiționale locale în sensul prioritizării activităților care folosesc, în procesul de producție, materiale locale (lemnul, piatra, lâna, paiele de cereale, cânepa, etc....) și care sunt prietenoase cu mediul.
- Principiul stimulării unui nivel ridicat de calitate al planului de afaceri, care va fi stabilit în funcție de producția comercializată sau activitățile prestate, în procent de peste 30% din valoarea primei tranșe de plată.
- Principiul prioritizării în funcție de asigurarea accesului prin drumuri înființate, extinse sau și modernizate prin M4/2A Infrastructura de acces agricol, silvic și în situri Natura 2000 și M7.1/6B - Infrastructură de acces din SDL GAL MMTMM, PNDR sau POR

Principiile de selecție vor fi detaliate suplimentar conf. cu legislația națională subsecventă și vor avea în vedere prevederile art. 49 al R (UE) nr. 1305/2013 urmărind

să asigure tratamentul egal al solicitanților, o mai bună utilizare a resurselor financiare și direcționarea acestora în conformitate cu prioritățile Uniunii în materie de dezvoltare rurală

9. Sume (aplicabile) și rata sprijinului

Cuantumul sprijinului este de 40.000 de euro/proiect și se va acorda, sub formă de primă, în două tranșe astfel:

- 70% din cuantumul sprijinului la semnarea deciziei de finanțare;
- 30% din cuantumul sprijinului se va acorda cu condiția implementării corecte a planului de afaceri, fără a depăși cinci ani de la semnarea deciziei de finanțare. Perioada de implementare a Planului de Afaceri este de maximum 5 ani și include controlul implementării corecte precum și plata ultimei tranșe. În cazul neimplementării corecte a planului de afaceri, sumele plătite, vor fi recuperate proporțional cu obiectivele nerealizate.

Sprijinul public nerambursabil va respecta prevederile R (CE) nr.1407/2013 cu privire la sprijinul de minimis și nu va depăși 200.000 de euro/beneficiar pe 3 ani fiscali.

10. Indicatori de monitorizare

4 beneficiari sprijiniți;

160.000 Euro cheltuiala publică totală;

4 locuri de muncă create.

Denumirea măsurii: Infrastructura de acces

Codul măsurii: M7.1/6B

Tipul măsurii: INVESTIȚII

1. Descrierea generală a măsurii

1.1 Justificare și corelare cu analiza SWOT

Conform analizei SWOT, unele dintre principalele puncte slabe ale teritoriului GAL MMTMM sunt:

- Starea proastă a unor drumuri și degradarea continuă a acestora
- Condiții dificile de asigurare a accesului la instituții, servicii, piețe și târguri, pentru locuitori din satele izolate.
- Buget local infim pentru a susține infrastructura.

Conform situației centralizate a drumurilor aflate în domeniul public al UAT-urilor din teritoriul GAL MMTMM drumurile de pământ sunt în proporție de 74%, cele pietruite de aproape 15% în timp ce, cele asfaltate sunt sub 10%.

De asemenea, după centralizarea chestionarelor, ponderea subiecților, a doua ca mărime (19,50%), consideră ca cea mai importantă prioritate investițiile în infrastructura de acces.

În teritoriul GAL MMTMM infrastructura de acces asigură în foarte multe cazuri și accesul la terenurile agricole, forestiere și în situri Natura 2000. Ținând cont de costurile ridicate și gospodăriile rarefiate din satele de munte, trebuie lăsat la latitudinea proiectantului să aleagă soluțiile tehnice (pietruire sau asfaltare) cele mai eficiente din punct de vedere a beneficiilor aduse.

1.2 Obiectivul de dezvoltare rurală (Art. 4- din Regulamentul (UE) nr. 1305/2013):

c) Obținerea unei dezvoltări teritoriale echilibrate a economiilor și comunităților rurale, inclusiv crearea și menținerea de locuri de muncă

1.5 Obiective specifice ale măsurii :

- Înființarea, extinderea și îmbunătățirea, în teritoriul GAL MMTMM, a infrastructurii rutiere locale, care să asigure accesul populației la toate serviciile și activitățile locale, inclusiv la cele din situri Natura 2000

1.4 Contribuția la prioritățile prevăzute la (Art. 5, Reg. (UE) nr. 1305/2013):

P6: Promovarea incluziunii sociale, a reducerii sărăciei și a dezvoltării economice în zonele rurale.

1.5 Contribuție la Domeniul de intervenție

DI6B - „Încurajarea dezvoltării locale în zonele rurale”

1.6 Corespondența cu măsurile din Reg. (UE) nr. 1305/2013:

Articolul 20(1)(b): investiții în crearea, îmbunătățirea și extinderea tuturor tipurilor de infrastructuri la scară mică, inclusiv investiții în domeniul energiei din surse regenerabile și al economisirii energiei

1.7 Măsura contribuie la obiectivele transversale ale Reg. (UE) nr. 1305/2013:

Inovare

Caracterul specific și inovator față de abordarea măsurii în PNDR reiese din accentul pus pe rolul de acces al acestor drumuri în siturile Natura 2000 și în folosirea pentru lucrările de investiții, în principal, a resurselor minerale de pe teritoriul GAL MMTMM, respectiv piatră de construcție, pietriș, nisip, var, lemn, etc..

Protecția mediului

Accesul în siturile Natura 2000 facilitează lucrările de protecția mediului precum lucrări de conservare a biodiversității, protective și de salvare în caz de calamități (incendii, furtuni, etc.

1.8 Complementaritatea cu alte măsuri din SDL GAL MMTMM:

Măsura este complementară cu:

1.M6.1/2A- Dezvoltarea fermelor zootehnice;

2.C.M6.2/6A - Dezvoltarea întreprinderilor;

3.M7.2/6B Infrastructura pentru serviciile locale de bază;

4. M16.4/2A- Cooperare pentru realizarea și dezvoltarea de piețe locale și lanțuri scurte de aprovizionare și desfacere și M16.7/2A .Cooperare pentru abordări comune privind proiectele de mediu și practicile ecologice utilizând surse regenerabile și

5. M7.3/6B Dezvoltare prin patrimoniu local.

Complementaritatea se asigură prin împunerea unor criterii de selecție a proiectelor.

1.11 Sinergia cu alte măsuri din SDL GAL MMTMM:

Această măsură, împreună cu M 6.2/6A DEZVOLTAREA ÎNTRERINDERILOR, , M7.2/6B-INFRASTRUCTURA PENTRU SERVICII LOCALE DE BAZĂ și M7.3/6B Dezvoltare prin patrimoniu local contribuie la prioritatea P6: Promovarea incluziunii sociale, a reducerii sărăciei și a dezvoltării economice în zonele rurale.

2.Valoarea adăugată a măsurii

Valoarea adăugată a acestei măsuri este generată atât de caracterul inovator menționat mai sus cât și de impactul generat de aceasta la nivelul teritoriului GAL MMTMM.

Proiectele finanțate prin această măsură aduc plusvaloare teritoriului GAL MMTMM rezolvând una dintre nevoile cele mai stringente. Condițiilor specifice de selecție, stabilite în concordanță cu specificul local, așa cum reiese din analiza diagnostic a teritoriului, își aduc și ele contribuția la plusvaloarea acestei măsuri. Utilizarea de resurse minerale locale pentru realizarea investițiilor contribuie la creșterea volumului de desfacere a acestor produse pentru firmele de pe teritoriul GAL.

3.Trimiteri la alte acte legislative

Legislație UE:

R (UE) nr. 480/2014 de completare a R (UE) nr. 1303/2013

R (UE) nr. 808/2014 de stabilire a normelor de aplicare a R (UE) Nr. 1305/2013

Legislație Națională

Ordonanța Guvernului nr. 43/1997 privind regimul drumurilor, cu modificările și completările ulterioare;

Legea nr. 215/2001 a administrației publice locale - republicată, cu modificările și completările ulterioare;

4.Beneficiari direcți/indirecți (grup țintă)

- Comunele și orasele din teritoriul GAL MMTMM și asociațiile acestora conform legislației naționale în vigoare;;

8. Tip de sprijin

Rambursarea costurilor eligibile suportate și plătite efectiv;

- Plata în avans, cu condiția constituirii unei garanții bancare sau garanții echivalente corespunzătoare procentului de 100% din valoarea avansului, în conformitate cu art. 45(4) și art. 63 ale R(UE) nr. 1305/2013.

6. Tipuri de acțiuni eligibile și neeligibile

Sprijinul va fi acordat pentru:

Investiții în active corporale pentru construcția, extinderea și/sau modernizarea rețelei de drumuri de interes local, conform SF/ DALI propus de proiectant.

Investiții în active necorporale privind onorariile pentru arhitecți, ingineri și consultanți, onorariile pentru consiliere privind durabilitatea economică și de mediu, inclusiv studiile de fezabilitate, vor fi realizate în limita a 10% din totalul cheltuielilor eligibile pentru proiectele care prevăd și construcții-montaj și în limita a 5% pentru proiectele care prevăd simpla achiziție.

Cheltuieli neeligibile:

- Costurile cu întreținerea, reparațiile și exploatarea investiției realizate;
- Costuri privind închirierea de mașini, utilaje, instalații și echipamente;
- Costuri operaționale, inclusiv costuri de întreținere și chirie.

10. Condiții de eligibilitate

Condiții de eligibilitate

- Solicitantul trebuie să se încadreze în categoria beneficiarilor eligibili;
- Solicitantul trebuie să se angajeze să asigure întreținerea/mentenanța investiției pe o perioadă de minim 5 ani de la ultima plată;
- Solicitantul trebuie să nu fie în insolvență sau incapacitate de plată;
 - Solicitantul trebuie să aiba pe teritoriul administrativ situri Natura 2000
- Investiția să se realizeze în teritoriul GAL MMTMM;
- Investiția trebuie să fie în corelare cu SDL GAL MMTMM aprobată, corespunzătoare domeniului de investiții;
- Investiția trebuie să respecte Planul Urbanistic General;
- Investiția trebuie să demonstreze necesitatea, oportunitatea și potențialul economic;

8. Criterii de selecție

- Principiul prioritizării tipului de investiții în sensul prioritizării investițiilor în funcție de stringența nevoii (de la lipsă acces, punctaj maxim, la gradul îmbunătățire acces);
- Principiul rolului multiplu (accesibilizarea agenților economici, a zonelor turistice, a investițiilor sociale, educație și cultură și în situri Natura 2000)
- Principiul conectivității în vederea asigurării legăturii cu principalele căi rutiere și alte căi de transport;
- Principiul prioritizării investițiilor care vin în completarea celor finanțate prin SDL GAL MMTMM (M6.1/2A - Dezvoltarea fermelor zootehnice, M6.2/6A - Dezvoltarea întreprinderilor, M7.2/6B Infrastructura pentru serviciile locale de bază, M16.4/2A-Cooperare pentru realizarea și dezvoltarea de piețe locale și lanțuri scurte de aprovizionare și desfacere și M16.7/2A .Cooperare pentru abordări comune privind proiectele de mediu și practicile ecologice utilizând surse regenerabile și M7.3/6B Dezvoltare prin patrimoniu local, PNDR, POR și POIM.
- Principiul utilizării cu prioritate de resurse minerale locale pentru realizarea investițiilor.

9. Sume (aplicabile) și rata sprijinului

Valoarea eligibilă aferentă unui proiect va fi de minim 25.000 de euro și maximum 120.000 de euro (sumă nerambursabilă).

Intensitatea sprijinului public nerambursabil din totalul cheltuielilor eligibile este de 100% - indiferent de tipul sprijinului,

10. Indicatori de monitorizare

- 400 locuitori, populație netă, care beneficiază de infrastructura de acces îmbunătățită

-240.000 EURO cheltuiala publică totală

Denumirea măsurii: Infrastructura pentru serviciile locale de bază

Codul măsurii: Măsura M7.2/6B

Tipul măsurii: INVESTIȚII

1. Descrierea generală a măsurii

1.1 Justificare și corelare cu analiza SWOT

Din analiza diagnostic rezultă că în UAT-urile Ighiu, Mirăslău și Unirea sunt comunități importante de romi. Acestea, împreună cu locuitorii din satele izolate se confruntă cu probleme majore de sărăcie și riscuri de excluziune socială. Populația din teritoriul GAL MMTMM este îmbătrânită și o bună parte are nevoie de îngrijiri la domiciliu sau în centre de zi. Conform analizei SWOT, unele din principalele puncte slabe și riscuri din teritoriului GAL MMTMM sunt:

- Nevoia de creștere a gradului de incluziune socială a comunităților de romi și a altor grupuri dezavantajate
- Îmbătrânirea populației
- Nu există suficiente așezăminte de tip social
- Nu sunt suficiente farmacii umane și veterinare.
- Specialiști insuficienți în domeniul sănătății;
- Nevoia de creștere a gradului de incluziune socială a comunităților de romi și a altor grupuri dezavantajate
- Lipsa posibilităților de petrecere a timpului liber, a activităților recreative și culturale;
- Starea de sănătate a publicului afectat de bolile profesionale și scăderea standardului de viață;
- Izolarea și sărăcia accentuată a unora dintre comunitățile din zona montană
- Nu există suficiente spații amenajate ca și locuri de joacă pentru copii
- Nu există suficiente săli de sport
- Școli închise datorită numărului redus de elevi;
- Lipsa unui centru de informare și consiliere pentru cetățeni
- Târgurile de mărfuri și animale necorespunzător dotate și amenajate
- Gradul scăzut de dotare a localităților cu rețele tehnico - edilitare, poate crea un anumit dezinteres față de localitate

De asemenea, după centralizarea chestionarelor se constată că, aproape 34 % dintre subiecți consideră că cea mai importantă prioritate este investiția în infrastructura pentru servicii locale de bază, după cum se vede mai jos:

- Investiția în infrastructura socială-8,23%
- Investiții pentru infrastructura de agrement-9,40%
- Investiții pentru infrastructura turistică la scară mica-8,72%
- Investiții în infrastructura culturală-4,82%.
- Investiții în infrastructura educațională-3,44

Măsura va contribui la îmbunătățirea calității vieții locuitorilor comunelor din teritoriul GAL MMTMM prin furnizarea oportună și prin accesibilizarea serviciilor medicale și de asistență socială.

Realizarea obiectivelor măsurii ajută la inversarea tendințelor de declin economic și social și de depopulare a teritoriului GAL MMTMM.

1.2 Obiectivul de dezvoltare rurală conform Art. 4 - din Regulamentul (UE) nr. 1305/2013): Obținerea unei dezvoltări teritoriale echilibrate a economiilor și comunităților rurale, inclusiv crearea și menținerea de locuri de muncă

1.3 Obiective specifice ale măsurii: Crearea infrastructurii necesare serviciilor locale de bază pentru activități de integrare a minoritatilor marginalizate și alte servicii sociale, culturale, ce tin de educatia copiilor și tinerilor (în situație de risc) din comunitati marginalizate, de sănătate, sportive și de agrement și turism de interes public la scară mică.

1.4 Contribuția la prioritatea P6 prevăzute la (Art. 5, Reg. (UE) nr. 1305/2013): - Promovarea incluziunii sociale, a reducerii sărăciei și a dezvoltării economice în zonele rurale

1.5 Contribuție la Domeniul de intervenție 6B: încurajarea dezvoltării locale în zonele rurale

1.6 Corespondența cu măsurile din articolul 20 din Reg. (UE) nr. 1305/2013: Investiții în crearea, îmbunătățirea sau extinderea serviciilor locale de bază destinate populației rurale;

1.7 Măsura contribuie la obiectivele transversale ale Reg. (UE) nr. 1305/2013:
Inovare

Abordare la nivelul teritoriului GAL MMTMM, a rezolvării problemelor sociale prin centre sociale integrate este o abordare inovativă, de asemenea, lărgirea categoriilor de beneficiari de la autorități locale la ONG-uri specializate în gestionarea voluntară a unor activități sportiv-recreative.

Mediu și clima

Investițiile de interes public la scară mică în domeniul turismului compatibil social și cu mediul, asigură informații și o direcționare a turiștilor privind protecția zonelor de interes vizitate în siturile Natura 2000.

1.8 Complementaritatea cu alte măsuri din SDL GAL MMTMM:

Măsura este complementară cu:

1.M4/2A Infrastructura de acces agricol, silvic și în situri Natura 2000 și

2.M7.1/6.B- Infrastructură de acces

Complementaritatea se asigură prin impunerea unor criterii de selecție a proiectelor

1.12 Sinergia cu alte măsuri din SDL GAL MMTMM:

Această măsură, împreună cu M 6.2/6A-Dezvoltarea întreprinderilor, M7.1/6B - Infrastructura de acces și M7.3/6B Dezvoltare prin patrimoniu local, contribuie la prioritatea P6: Promovarea incluziunii sociale, a reducerii sărăciei și a dezvoltării economice în zonele rurale.

2.Valoarea adăugată a măsurii

Valoarea adăugată a acestei măsuri este generată atât de caracterul inovator menționat mai sus, cât și de impactul generat de aceasta la nivelul teritoriului GAL MMTMM.

Proiectele finanțate prin această măsură aduc plusvaloare teritoriului GAL MMTMM, rezolvând o parte din problemele sociale, de educație și sănătate a persoanelor celor mai dezavantajate și asigură accesul la cultură, sport și activități de agrement pentru populația din teritoriul GAL MMTMM. Investițiile în infrastructura turistică de uz public, conform specificului local, cresc valoarea patrimoniului și interesul potențialilor turiști
Condițiile specifice de selecție, stabilite în concordanță cu specificul local, așa cum reiese

din analiza diagnostic a teritoriului, își aduc și ele contribuția la plusvaloarea acestei măsuri.

3. Trimiteri la alte acte legislative

Legislație UE

R (UE) nr. 480/2014 de completare a R (UE) nr. 1303/2013

R (UE) nr. 808/2014 de stabilire a normelor de aplicare a R (UE) Nr. 1305/2013

Legislație Națională

Legea nr. 215/2001 a administrației publice locale - republicată, cu modificările și completările ulterioare;

Hotărârea de Guvern nr 26/2000 cu privire la asociații și fundații, cu modificările și completările ulterioare;

Legea nr. 1/2011 a educației naționale, cu modificările și completările ulterioare;

Legea nr. 292/2011 a asistenței sociale, cu modificările și completările ulterioare;

Legea nr. 272/2004 privind protecția și promovarea drepturilor copilului, republicată;

Legea nr. 448/2006 privind protecția și promovarea drepturilor persoanelor cu handicap, republicată, cu modificările și completările ulterioare;

Ordonanța Guvernului nr. 68/2003 privind serviciile sociale, cu modificările și completările ulterioare;

Legea nr. 33/1995 privind ratificarea Convenției-cadru pentru protecția minorităților naționale, încheiată la Strasbourg la 1 februarie 1995;

Hotărârea Guvernului nr. 1149/2002 pentru aprobarea Normelor Metodologice de aplicare a prevederilor Legii nr. 116/2002 privind prevenirea și combaterea marginalizării sociale, cu modificările și completările ulterioare;

Programul Operațional Capital Uman (POCU) 2014 - 2020 - Axa prioritară 5 - Obiectiv specific 5.2;

4. Beneficiari direcți/indirecți (grup țintă)

Beneficiari direcți:

Comunele și orașele din teritoriul GAL MMTMM și asociațiile acestora conform legislației naționale în vigoare;

ONG-uri specializate în domeniile social, cultural, de formare și educație, sportive și recreative, educație și sănătate

Parteneriate între comune și orașe din teritoriul GAL MMTMM și ONG-uri, întreprinderi sociale și GAL MMTMM.

Beneficiari indirecți (grup țintă)

Minorități locale, romi din comunele Ighiu, Galda de Jos, Mirăslău și Unirea și maghiari din comunele Galda de Jos, Mirăslău, Rimetea și Unirea.

Copii nevoiași, bătrâni singuri, femei, etc., din comunitățile locale ale UAT-urilor din teritoriul GAL MMTMM.

Populația UAT-urilor din teritoriul GAL MMTMM

9. Tip de sprijin

Rambursarea costurilor eligibile suportate și plătite efectiv

Plăți în avans, cu condiția constituirii unei garanții bancare sau a unei garanții echivalente corespunzătoare procentului de 100 % din valoarea avansului, în conformitate cu art. 45 (4) și art. 63 ale R. (CE) nr. 1305/2014

6. Tipuri de acțiuni eligibile și neeligibile

Cheltuieli eligibile:

- Construirea, reconstruirea și/sau dotarea unor centre de servicii integrate în care să se asigure cel puțin două din serviciile sociale, de educație și medicale adresate:

- ✚ persoanelor sărace de etnie romă și nu numai și supuse riscului de excluziune socială;

- ✚ persoanelor vârstnice;

- ✚ copiilor din familii monoparentare și/sau sărace;

- ✚ persoanelor cu dizabilități

Investiții în stabilirea, extinderea și modernizarea facilităților care furnizează

alte servicii de bază de interes public (piețe locale, cămine culturale, baze sportive și de agrement, etc.)

Dezvoltarea investițiilor de interes public la scară mică în domeniul turismului compatibil social și cu mediul:

- demarcarea zonelor turistice
- dotarea unor centre și puncte de informații turistice pentru vizitatori
- construirea de adăposturi și facilități de siguranță legate de turism

Cheltuieli neeligibile:

- ✚ Contribuția în natură;

- ✚ Costuri operaționale inclusiv costuri de întreținere și chirie

11. Condiții de eligibilitate

Condiții de eligibilitate

- Solicitantul trebuie să se încadreze în categoria beneficiarilor eligibili;
- Solicitantul trebuie să se angajeze să asigure întreținerea/mentenanța investiției pe o perioadă de minim 5 ani de la ultima plată;
- Solicitantul trebuie să nu fie în insolvență sau incapacitate de plată;
- Investiția socială trebuie să asigure infrastructura pentru cel puțin două din tipurile de sprijin prevăzute prin măsură;
- Investiția să se realizeze în teritoriul GAL MMTMM;
- Investiția trebuie să fie în corelare cu SDL GAL MMTMM, corespunzătoare domeniului de investiții;
- Investiția trebuie să demonstreze necesitatea și oportunitatea

8. Criterii de selecție

Principiul prioritizării după:

- asigurarea accesului prin drumuri înființate, extinse sau și modernizate prin M4/2A Infrastructura de acces agricol, silvic și în situri Natura 2000 și M7.1/6B - Infrastructură de acces din SDL GAL MMTMM, PNDR, POR sau POIM;
- tipul serviciului (servicii de integrare a minorităților, servicii sociale pentru bătrâni singuri, copii în dificultate, femei, etc.);
- gradul de acoperire a populației deservite și
- gradul de dezvoltare socioeconomică a zonei.

9. Sume (aplicabile) și rata sprijinului

Valoarea eligibilă aferentă unui proiect va fi de minim 25.000 de euro și maximum 120.000 de euro (sumă nerambursabilă).

Intensitatea sprijinului public nerambursabil din totalul cheltuielilor eligibile este de 100% - indiferent de tipul sprijinului,

10. Indicatori de monitorizare

350 locuitori beneficiază de infrastructura socială

400 000 EURO cheltuiala publică totală

Denumirea măsurii: Dezvoltare prin patrimoniu local

Codul măsurii: M7.3/6B

Tipul măsurii: | INVESTIȚII

1. Descrierea generală a măsurii

1.1 Justificare și corelare cu analiza SWOT

Teritoriul GAL MMTMM are o specificitate aparte, datorită patrimoniului natural și arhitectural de o excepțională calitate. După cum reiese din analiza diagnostic, toate UAT-urile din teritoriul GAL MMTMM sunt în zone cu valoare naturală ridicată, iar suprafața siturilor Natura 2000 se apropie de 1000 km². Arhitectura populară tradițională este foarte specifică, după cum se vede din studiul „Arhitectură și urbanism în județul Alba” pag.16,22,24,82-85,88-91. Teritoriul GAL MMTMM este, de asemenea, brăzdat de numeroase văi a căror energie a fost folosită pentru morărit, prelucrat și spălat stofe din lână și cânepă și în minerit. În zonă mai sunt încă mori tradiționale bine conservate. Toate comunele au expoziții muzeale găzduite în clădiri tradiționale, școli sau în alte locații mai mult sau mai puțin adecvate. În Lupșa și Rimetea sunt muzee etnografice. Orașul Baia de Arieș și comuna Rimetea au vechi tradiții în minerit, activitate care a încetat în prezent. În teritoriul GAL MMTMM sunt de asemenea numeroase biserici, monumente arhitecturale de importanță locală sau națională. În teritoriul GAL MMTMM mai sunt încă vii în memoria localnicilor practici agricole și meserii tradiționale (unele chiar se mai practică la scară mică) ca de exemplu cultura grâului, de la arat cu plugul, tras de boii, culesul cu clăcași și muzică, căratul snopilor în carul cu boi, îmblăcitul (treieratul tradițional) în aria șurii acoperite cu paie, măcinatul la o moară pe apă și prepararea și coacerea pâinii în cuptorul pe vatră. Un astfel de ciclu se repetă pentru multe dintre practicile agricole și meseriile tradiționale și acestea sunt valoroase prin unicitate, unele pot fi evenimente culturale (claca, șezătoarea, hora) iar altele pot avea rezultate materiale concrete cu obținerea unor produse tradiționale care sunt tot mai greu de procurat (paie pentru acoperișuri, sindrila, vase din lemn, etc.)

Analiza SWOT relevă puncte slabe și riscuri în teritoriul GAL MMTMM:

- Muzee tradiționale sau expoziții etnografice care necesită spații reamenajate
- Riscul de degradare a clădirilor tradiționale de lemn din teritoriul GAL

Situația descrisă mai sus, coroborată cu analiza diagnostic, arată că există importante oportunități de dezvoltare a zonei prin diferite forme de turism rural: ecologic, cultural, ecumenic, ecvestru, tematic și cicloturism. Pe de altă parte, toate aceste valori sunt tot mai amenințate de degradare sau chiar pe punctul de dispariție.

Sursele financiare necesare pentru conservarea și valorificarea acestui patrimoniu sunt foarte limitate. Există posibilitatea finanțării de investiții, exclusiv pentru obiective de patrimoniu cultural imobil de interes național de clasa A prin POR și respectiv pentru cele de interes local de clasa B prin sM 7.6 al PNDR 2014 - 2020. Finanțări pentru investiții de conservare și valorificare a patrimoniului arhitectural altul decât cel menționat mai sus, practic nu sunt disponibile. Prin această măsură dorim să acordăm sprijin financiar pentru investiții de conservare și valorificare a patrimoniului arhitectural, al imobilelor, instalațiilor, echipamentelor, atelajelor și obiectelor tradiționale aflate pe listele obiectivelor tradiționale locale, întocmite de primării sau de instituții de cultură la nivel de județ.

Măsura, prin sprijinul acordat micilor operatori din zonele rurale, posesori sau administratori ai unor astfel de obiective de patrimoniu arhitectural asigură dezvoltarea de activități turistice în teritoriul GAL MMTMM.

Patrimoniul conservat și valorificat ar contribui semnificativ la îmbunătățirea calității vieții la nivelul teritoriului GAL MMTMM prin introducerea lui în circuitul turistic și prin menținerea vie a sentimentului de apartenență la locurile natale pentru tineri, ceea ce ar contribui la stăvilirea procesului accelerat de migrare a tinerilor din zonele deja depopulate.

1.2 Contribuția la obiectivul 3 de dezvoltare rurală (Art. 4- din Regulamentul (UE) nr. 1305/2013): Obținerea unei dezvoltări teritoriale echilibrate a economiilor și comunităților rurale, inclusiv crearea și menținerea de locuri de muncă

1.6 Obiective specifice ale măsurii :

- Creșterea calității vieții în teritoriul GAL MMTMM, prin conservarea și valorificarea durabilă a patrimoniului arhitectural.

1.4. Contribuția la prioritatea 6 prevăzută la art.5, Reg.(UE) nr.1305/2013: Promovarea incluziunii sociale, a reducerii sărăciei și a dezvoltării economice în zonele rurale

1.5. Măsura corespunde obiectivelor articolul 20 din Reg.(UE) nr.1305/2013.

1.6 Măsura contribuie la Domeniul de intervenție 6B) prevăzut la art. 5, Reg. (UE) nr. 1305/2013): Încurajarea dezvoltării locale în zonele rurale - domeniu principal

1.7. Contribuția la obiectivele transversale ale Reg.(UE) 1305/2013:

Inovare

Caracterul inovator al acestei măsuri se referă la faptul că o astfel de abordare și chiar astfel de investiții nu au mai fost făcute în teritoriul GAL MMTMM.

Mediu

Activitățile de conservare a arhitecturii locale sunt activități prietenoase cu mediul local întrucât materialele și practicile tradiționale s-au „acomodat” cu mediul în sute de ani de conviețuire, iar valorificarea patrimoniului presupune finanțarea doar a unor proiecte care respectă un set de reguli minime de protecție a mediului.

1.8. Complementaritate cu alte măsuri din SDL

Măsura este complementară cu M4/2A Infrastructura de acces agricol, silvic și în situri Natura 2000, M7.1/6.B- Infrastructură de acces.

1.9. Sinergia cu alte măsuri din SDL

Prezenta măsură, împreună cu M 6.2/6A DEZVOLTAREA ÎNTREPRINDERILOR, M7.1/6B - INFRASTRUCTURA DE ACCES, și M7.2/6B- INFRASTRUCTURA PENTRU SERVICII LOCALE DE BAZĂ contribuie la realizarea Priorității 6 - Promovarea incluziunii sociale, reducerea sărăciei și dezvoltare economică în zonele rurale

2. Valoarea adăugată a măsurii

Valoarea adăugată a acestei măsuri este generată atât de caracterul inovator menționat mai sus cât și de impactul generat de aceasta pentru economia din teritoriului GAL MMTMM. Proiectele de valorificare a patrimoniului local vor duce la creșterea fluxului de turiști, care vor putea vizita obiectivele într-un mod sigur, interactiv, interesant și cu un impact cât mai mic asupra respectivelor obiective. Datorită investițiilor în patrimoniul imaterial, turiștii vor fi încurajați să petreacă mai mult timp în teritoriu. Acest lucru înseamnă mai multe venituri pentru toți agenții economici locali - valoarea adăugată a turismului constă tocmai în acest aspect, că veniturile încasate în teritoriu nu se rezumă doar la unitățile de primire turistică, ci și la restaurante/magazine/furnizori servicii de agrement etc.

Toate aceste venituri în plus duc la dezvoltarea activităților economice din teritoriu și la o diversificare a produselor/serviciilor oferite (mai multe oportunități de agrement în teritoriu, ceea ce lipsește în acest moment), ceea ce înseamnă mai multe locuri de muncă la nivel local.

Astfel, valoarea adăugată a acestei măsuri este dată și de potențialul multiplicator pe care îl are, ducând la o dezvoltare continuă, durabilă și sustenabilă a teritoriului. De asemenea, valoarea adăugată a măsurii este evidențiată și prin criteriile de selecție aplicate.

3. Trimiteri la alte acte legislative

Legislație europeană

- Regulamentul (UE) Nr. 1305/2013 privind sprijinul pentru dezvoltare rurală
- Regulamentul (UE) Nr. 1303/2013 de stabilire a unor dispoziții comune privind Fondul european de dezvoltare regională, Fondul social european, Fondul de coeziune, Fondul european agricol pentru dezvoltare rurală și Fondul european pentru pescuit și afaceri maritime
- Regulamentul de aplicare a Regulamentului (UE) Nr. 1305/2013 privind sprijinul pentru dezvoltare rurală acordat din Fondul european agricol pentru dezvoltare rurală (FEADR)

Legislație națională

- Ordonanța de Guvern 26/2000 cu privire la asociații și fundații
- Legea nr. 36/ 1991 privind societățile agricole și alte forme de asociere în agricultură, cu modificările și completările ulterioare
- Legea nr. 1/ 2005 privind organizarea și funcționarea cooperăției cu completările și modificările ulterioare
- Legea cooperăției agricole nr. 566/ 2004, cu modificările și completările ulterioare
- Ordonanța nr. 37/2005 privind recunoașterea și funcționarea grupurilor și organizațiilor de producători pentru comercializarea produselor agricole și silvice cu completările și modificările ulterioare
- OUG nr. 44/2008 privind desfășurarea activităților economice de către persoanele fizice autorizate, întreprinderile individuale și întreprinderile familiale, cu modificările ulterioare
- Legea nr. 227/2015 privind Codul fiscal, cu modificările și completările aplicabile

4. Beneficiari direcți/indirecți (grup țintă)

- Comunele, conform legislației naționale în vigoare;
- ONG-urile, conform legislației naționale în vigoare;
- Unitățile de cult conform legislației naționale în vigoare;
- Persoanele fizice autorizate/societățile comerciale, care dețin în administrare obiective de patrimoniu cultural de utilitate publică, de clasă (grupă) B și cele din patrimoniu cultural neclasat cu valoare culturală certificată de Institutul național al Patrimoniului.

5. Tip de sprijin

- rambursare a cheltuielilor eligibile efectuate și plătite, inclusiv pentru activitățile pregătitoare;
- plată în avans pentru cheltuieli de investiții, cu condiția constituirii unei garanții bancare corespunzătoare procentului de 100% din valoarea avansului, în conformitate cu articolul 45(4) și articolul 63 din Regulamentul (UE) nr. 1305/2014;

6. Tipuri de acțiuni eligibile și neeligibile

a) Investiții în active corporale pentru:

- restaurarea, conservarea și dotarea clădirilor/monumentelor din patrimoniul cultural imobil de interes local de clasă B și cele din patrimoniu cultural neclasat cu valoare culturală certificată de Institutul național al Patrimoniului;

- restaurarea, conservarea și/sau dotarea așezămintelor monahale de clasă B;

b) Investiții în active necorporale:

Costurile generale ocazionate de cheltuielile cu construcția sau renovarea de bunuri imobile și achiziționarea sau cumpărarea prin leasing de mașini și echipamente noi, în limita valorii pe piață a activului precum onorariile pentru arhitecți, ingineri și consultanți, onorariile pentru consiliere privind durabilitatea economică și de mediu, inclusiv studiile de fezabilitate, vor fi realizate în limita a 10% din totalul cheltuielilor eligibile pentru proiectele care prevăd și construcții - montaj, și în limita a 5% pentru proiectele care prevăd simpla achiziție.

Cheltuieli neeligibile:

- Contribuția în natură;
- Costuri privind închirierea de mașini, utilaje, instalații și echipamente;
- Costuri operaționale inclusiv costuri de întreținere și chirie.

7. Condiții de eligibilitate

- Solicitantul trebuie să se încadreze în categoria beneficiarilor eligibili;
- Solicitantul nu trebuie să fie în insolvență sau incapacitate de plată;
- Investiția trebuie să fie în corelare cu SDL GAL MMTMM;
- Investiția trebuie să se încadreze în cel puțin unul din tipurile de sprijin prevăzute prin măsură;
- Investiția să se realizeze în teritoriul GAL MMTMM;
- Introducerea investiției din patrimoniul cultural de clasă B sau patrimoniu cultural neclasat cu valoare culturală certificată de Institutul național al Patrimoniului în circuitul turistic, la finalizarea acesteia;
- Solicitantul se angajează să asigure întreținerea/mentenanța investiției pe o perioadă de minim 5 ani, de la ultima plată.

8. Criterii de selecție

- Principiul potențialului turistic, în sensul prioritizării proiectelor în localitățile rurale cu potențial de dezvoltare turistic;
- Principiul valorii culturale în funcție de numărul de activități socio-culturale desfășurate.
- Principiul complementarității cu alte măsuri din SDL GAL MMTMM

9. Sume (aplicabile) și rata sprijinului

Pentru comune:

Sprijinul public nerambursabil acordat în cadrul acestei sub-măsuri va fi 100% din totalul cheltuielilor eligibile și se încadrează între 25 000 EURO valoare minimă și 120000 EURO, valoare maximă.

Pentru alt tip de beneficiari:

Sprijinul public nerambursabil acordat în cadrul acestei sub-măsuri va fi de 80% din totalul cheltuielilor eligibile și se încadrează între 25 000 EURO valoare minimă și 120000 EURO, valoare maximă.

10. Indicatori de monitorizare

100 locuitori (populație netă) care beneficiază de infrastructura îmbunătățită

200.000 EURO cheltuielile publice totale

Denumirea măsurii : M16.4/2A- Cooperare pentru realizarea și dezvoltarea de piețe locale și lanțuri scurte de aprovizionare și desfacere

Codul măsurii:

Tipul măsurii: INVESTIȚII
SERVICII

1.Descrierea generală a măsurii

1.1 Justificare și corelare cu analiza SWOT

În teritoriul GAL MMTMM există doar un grup de producători și o cooperativă cu scopuri economice funcționale. O cauză a acestei situații este că asocierile nu se formează de la sine, au nevoie de sprijin individualizat - pentru fiecare grup în parte, pe toată durata constituirii și consolidării, până când organizația devine suficient de stabilă și solidă din punct de vedere economic. Acest sprijin poate veni din polii de cercetare/dezvoltare, institutii specializate în domeniile tehnice specifice sau ONG-uri cu experiență în dezvoltarea comunitară din proximitatea teritoriului GAL MMTMM și de la actorii implicați în agricultură și industria alimentară.

Suplimentar, conform analizei SWOT, în teritoriul GAL MMTMM printre punctele slabe identificate, se numără și:

- Lipsa unor organizații de tip cooperative sau grupuri de producători;
- Lipsa unor centre de colectare: fructe de pădure, plante medicinale, ciuperci etc.
- Lipsa unor centre de colectare: carne, lapte,lână, piei de animale, etc.
- Lipsa unei infrastructuri de colectare a dejectiilor animale în condițiile unor standarde de mediu mai restrictive

De asemenea, după centralizarea chestionarelor, se constată că 17,2 % dintre subiecți consideră, că cea mai importantă prioritate privind investițiile private, este investiția în procesare și marketing, iar 6,42% consideră importantă constituirea grupurilor și organizațiilor de producători. Ținând cont de nivelul economic slab al fermelor din teritoriul GAL MMTMM, sunt șanse mici de a se putea realiza individual o investiție în procesare și marketing și atunci soluția asocierii poate rezolva problema. Asocierea pentru producție, procesare și marketing, sau cel puțin pentru una dintre aceste componente, poate crește șansele de dezvoltare ale producătorilor și poate modifica structura ecosistemului agriculturii în teritoriul GAL MMTMM. Având în vedere urmările benefice menționate, se constată o necesitate majoră a unei măsuri de sprijin financiar care să favorizeze dezvoltarea unor astfel de structuri.

Măsura are ca principal scop cooperarea orizontală și verticală între actorii din lanțul de aprovizionare în vederea stabilirii de lanțuri scurte de aprovizionare și de piețe locale și a dezvoltării acestora in teritoriului GAL MMTMM.

Pentru asigurarea sustenabilității se va încuraja transformarea parteneriatelor în asociații sau cooperative înaintea sau pe parcursul implementării planului de afaceri.

1.2 Contribuția la obiectivul de dezvoltare rurală (Art. 4- din Regulamentul (UE) nr. 1305/2013): Favorizarea competitivității agriculturii

1.3 Obiective specifice ale măsurii:Cresterea productivității și sustenabilitatii agriculturii prin cooperarea între actorii din lanțul de aprovizionare, productie, procesare si desfacere .

1.4. Măsura contribuie la prioritatea 2 prevăzută la art.5, Reg.(UE) nr.1305/2013: Creșterea viabilității exploatațiilor și a competitivității tuturor tipurilor de agricultură în toate regiunile și promovarea tehnologiilor agricole inovative și a gestionării durabile a pădurilor

1.5. Măsura corespunde obiectivelor Art. 35 punctul (1) (a) și (2)(d) în Reg. (UE) nr. 1305/2013

1.6 Măsura contribuie la Domeniul de intervenție : 2A Îmbunătățirea performanței economice a tuturor exploatațiilor agricole și facilitarea restructurării și modernizării exploatațiilor, în special în vederea creșterii participării pe piață și a orientării spre piață, precum și a diversificării activităților agricole

1.7. Contribuția la obiectivele transversale ale Reg.(UE) 1305/2013:

Inovare

Datorită cooperării dintre micii fermieri sunt posibile acțiuni inovative ce nu pot fi realizate în afara unei forme asociative precum dezvoltarea de noi metode de păstrare a producției agroalimentare pentru creșterea siguranței alimentare, de produse adaptate mai bine cerințelor pieței și de metode de utilizare a deșeurilor și de epurare a apei pentru protejarea mediului

Mediu

Prin angajamentul de asociere și prin cerințele ce vor fi incluse în planul de afaceri al asocierii (de exemplu: respectarea standardelor comunitare de mediu și climă) vor putea fi promovate și respectate bunele practici de mediu. Realizarea unor investiții colective va putea asigura o eficiență mai mare în ceea ce privește gestionarea apei și a deșeurilor și va facilita utilizarea surselor de energie regenerabilă în folosul membrilor săi.

În ceea ce privește atenuarea schimbărilor climatice și adaptarea la acestea, asocierile pot ajuta micile exploatații ale membrilor să contribuie într-o mai mare măsură la atenuarea acestora prin investiții colective mult mai eficiente decât investițiile individuale.

1.8. Complementaritate cu alte măsuri din SDL

Măsura este complementară cu M4/2A - Infrastructura de acces agricol, silvic și în situri Natura 2000, M7.1/6.B - Infrastructură de acces, M6.1/2A - Dezvoltarea fermelor zootehnice și M16.7/2A . Cooperare pentru abordări comune privind proiectele de mediu și practicile ecologice utilizând surse regenerabile.

Complementaritatea se asigură prin impunerea unor criterii de selecție a proiectelor

1.9. Sinergia cu alte măsuri din SDL

Prezenta măsură, împreună cu M4/ 2A-INFRASTRUCTURA ACCES AGRICOL, SILVIC ȘI ÎN SITURI NATURA 2000, M6.1/2ADI 2A -DEZVOLTAREA EXPLOATAȚIILOR și M16.7/2A .Cooperare pentru abordări comune privind proiectele de mediu și practicile ecologice utilizând surse regenerabile contribuie la realizarea Priorității 2: Creșterea viabilității exploatațiilor și a competitivității tuturor tipurilor de agricultură în toate regiunile și promovarea tehnologiilor agricole inovative și a gestionării durabile a pădurilor

2. Valoarea adăugată a măsurii

Valoarea adăugată a măsurii este dată de următoarele elemente:

- Susținerea unei dezvoltări participative a structurii asociative, ce se va concentra pe asigurarea viabilității economice a acesteia în contextul asigurării funcțiilor necesare pentru membrii (producție, depozitare, procesare, desfacere etc),
- Focalizarea pe susținerea micilor producători, așa cum sunt definiți în PNDR
- Dezvoltarea unui model sustenabil de integrare a produselor locale pe piață.

- Crearea unui cadru propice transferului de informație relevantă pentru fermieri.
- Efectul asupra opțiunilor oferite consumatorilor (diversificarea ofertei de produse românești, proaspete și sănătoase).
- Creșterea capitalului social la nivelul GAL-ului.

3. Trimiteri la alte acte legislative

Legislație europeană

- Articolul 35 Regulamentul (UE) Nr. 1305/2013 *privind sprijinul pentru dezvoltare rurală*
- Articolele 32-35 din *Regulamentul (UE) Nr. 1303/2013 de stabilire a unor dispoziții comune privind Fondul european de dezvoltare regională, Fondul social european, Fondul de coeziune, Fondul european agricol pentru dezvoltare rurală și Fondul european pentru pescuit și afaceri maritime*
- *Regulamentul de aplicare a Regulamentului (UE) Nr. 1305/2013 privind sprijinul pentru dezvoltare rurală acordat din Fondul european agricol pentru dezvoltare rurală (FEADR)*

Legislație națională

- Ordonanța de Guvern 26/2000 cu privire la asociații și fundații
- Legea nr. 36/1991 privind societățile agricole și alte forme de asociere în agricultură, cu modificările și completările ulterioare
- Legea nr. 1/ 2005 privind organizarea și funcționarea cooperăției cu completările și modificările ulterioare
- Legea cooperăției agricole nr. 566/ 2004, cu modificările și completările ulterioare
- Ordonanța nr. 37/2005 privind recunoașterea și funcționarea grupurilor și organizațiilor de producători pentru comercializarea produselor agricole și silvice cu completările și modificările ulterioare
- OUG nr. 44/2008 privind desfășurarea activităților economice de către persoanele fizice autorizate, întreprinderile individuale și întreprinderile familiale, cu modificările ulterioare
- Legea nr. 227/2015 privind Codul fiscal, cu modificările și completările aplicabile

4. Beneficiari direcți/indirecți (grup țintă)

Parteneriatele constituite din cel puțin un partener din categoriile de mai jos și cel puțin un fermier sau un grup de producători/o cooperativă care își desfășoară activitatea în sectorul agricol.

- Fermieri;
- Microîntreprinderi și întreprinderi mici;
- Organizații neguvernamentale;

Pe baza temei proiectului și problemei specifice/oportunității care vor fi abordate de parteneriatul initial se pot alătura parteneriatului și alți parteneri relevanți.

În toate cazurile, actorilor de la punctul b) li se va cere să aibă personalitate juridică.

5. Tip de sprijin

Se va stabili în conformitate cu prevederile art. 67 al Reg. (UE) nr. 1303/2013.

Rambursarea costurilor eligibile suportate și plătite efectiv

Plăți în avans, cu condiția constituirii unei garanții bancare sau a unei garanții echivalente corespunzătoare procentului de 100 % din valoarea avansului, în conformitate cu art. 45 (4) și art. 63 ale Reg. (UE) nr. 1305/2013.

6. Tipuri de acțiuni eligibile și neeligibile:

- Acțiuni de animare în scopul identificării de noi parteneri
- Acțiuni de formare specifice
- Elaborarea de studii privind zona în cauză, studii de fezabilitate, elaborarea planului de afaceri și planului de marketing, etc.
- Costuri de funcționare a rețelei (cooperare)
- Costurile directe aferente unor investiții incluse în planul de afaceri care să ofere sprijin pentru:

- înființarea și funcționarea parteneriatelor
- cooperarea orizontală și verticală între actorii din lanțul de aprovizionare în vederea stabilirii și dezvoltării de lanțuri scurte de aprovizionare și de piețe locale
- activități de promovare în context local privind dezvoltarea lanțurilor scurte de aprovizionare și a piețelor locale.

Prin această măsură nu se finanțează activități de cercetare și investiții independente.

7. Condiții de eligibilitate

- Solicitantul propus trebuie să fie liderul unui parteneriat din cel puțin doi parteneri sau mai mulți.
- Solicitantul se încadrează în categoria beneficiarilor eligibili;
- Proiectul propus trebuie să respecte acțiunile comune prevăzute la art. 35 din Reg. (UE) nr. 1305/2013.
- Solicitantul va depune un acord de cooperare care face referire la o perioadă de funcționare cel puțin egală cu perioada pentru care se acordă finanțarea;
- Proiectul va fi nou și nu va fi în curs de desfășurare sau finalizat;

Alte condiții pentru sprijin:

- Durata de implementare a unui proiect pilot/de dezvoltare este de maximum 3 ani.

8. Criterii de selecție

În procesul de evaluare și de selecție a parteneriatelor și a proiectelor comune propuse de acestea pentru a fi finanțate, se vor lua în considerare următoarele principii:

- Principiul respectării temelor și direcțiilor prioritare în funcție de Strategia Națională de Dezvoltare-Cercetare și Inovare 2014-2020 și/sau Strategia de Cercetare - Dezvoltare - Inovare pe termen mediu și lung în sectorul agro-alimentar 2014-2020- 2030
- Principiul produselor de calitate, dezvoltarea de produse sau tehnologii cu valoare adăugată mare;
- Prioritizarea în funcție de numărul de parteneri beneficiari ai M6.1/2A Dezvoltarea fermelor zootehnice din SDL GAL MMTMM
- Prioritizare în funcție de numărul partenerilor care au accesul asigurat prin drumuri înființate, extinse și/sau modernizate prin M4/2A Infrastructura de acces agricol, silvic și în situri Natura 2000 și M7.1/6B - Infrastructură de acces din SDL GAL MMTMM, PNDR, POR sau POIM.
- Sustenabilitate, modul de continuare a activității după finalizarea proiectului

9. Sume (aplicabile) și rata sprijinului

Toate costurile atât pentru cooperare, cât și pentru implementarea proiectului sunt abordate prin această sub-măsură, ca sumă globală care se încadrează între 80 000 EURO valoare minimă și 155000 EURO, valoare maximă. În cazul în care planul proiectului include și acțiuni care sunt eligibile prin alte măsuri prevăzute în Regulamentul (UE) nr. 1305/2013, costurile sunt acoperite

cu respectarea ratei maxime a ajutorului și sumelor aplicabile în cadrul măsurilor respective. Pentru măsurile care se regăsesc în obiectivele măsurilor de dezvoltare rurală, parteneriatul va stabili intensitatea sprijinului în limita maximă prevăzută în Regulamentul (UE) nr. 1305/2013.

10. Indicatori de monitorizare

6 exploatații agricole care primesc sprijin pentru participarea la sistemele de calitate, la piețele locale și la circuitele de aprovizionare scurte, precum și la organizații de producători

2 operațiuni de cooperare sprijinite în cadrul măsurii de cooperare

155 000 EURO cheltuielile publice totale

2 locuri de muncă nou create

Denumirea măsurii : M16.7/2A.Cooperare pentru abordări comune privind proiectele de mediu și practicile ecologice utilizând surse regenerabile

Codul măsurii:

Tipul măsurii: INVESTIȚII
SERVICII

1.Descrierea generală a măsurii

1.1 Justificare și corelare cu analiza SWOT

În teritoriul GAL MMTMM există doar un grup de producători și o cooperativă cu scopuri economice funcționale. O cauză a acestei situații este că asocierile nu se formează de la sine, au nevoie de sprijin individualizat - pentru fiecare grup în parte, pe toată durata constituirii și consolidării, până când organizația devine suficient de stabilă și solidă din punct de vedere economic. Acest sprijin poate veni din polii de cercetare/dezvoltare, institutii specializate în domeniile tehnice specifice sau ONG-uri cu experiență în dezvoltarea comunitară din proximitatea teritoriului GAL MMTMM și de la actorii implicați în agricultură și industria alimentară.

Suplimentar, conform analizei SWOT, în teritoriul GAL MMTMM printre punctele slabe identificate, se numără și:

- Degradarea pajiștilor datorată eroziunii și exploatărilor neraționale.
- Împădurirea unor suprafețe de pășuni în localități cu depopulare semnificativă.
- Lipsa unor organizații de tip cooperative sau grupuri de producători;

De asemenea, după centralizarea chestionarelor, se constată că 17,2 % dintre subiecți consideră, că cea mai importantă prioritate privind investițiile private, este investiția în procesare și marketing, iar 6,42% consideră importantă constituirea grupurilor și organizațiilor de producători. Ținând cont de nivelul economic slab al fermelor din teritoriul GAL MMTMM, sunt șanse mici de a se putea realiza individual o investiție în refacerea și întreținerea pajiștilor și finetelor și atunci soluția asocierii poate rezolva problema. Asocierea pentru refacerea și întreținerea pajiștilor și finetelor în condiții ecologice(cu îngrășăminte naturale adecvate solului) cu asistență de specialitate, crește șansele de dezvoltare ale producătorilor și modifică în mod benefic structura ecosistemului agriculturii în teritoriul GAL MMTMM. Având în vedere urmările benefice menționate, se constată o necesitate majoră a unei măsuri de sprijin financiar care să favorizeze dezvoltarea unor astfel de structuri.

Măsura are ca principal scop facilitarea transferului rezultatelor polilor de cercetare/dezvoltare din proximitatea teritoriului GAL MMTMM către actorii implicați în activități economice montane cu precădere în creșterea animalelor.

Planurile de afaceri ale parteneriatelelor voer cuprinde activități inovatoare, raportat la teritoriul GAL MMTMM, în sprijinul bioeconomiei, biodiversității și serviciile ecosistemice și de funcționalitate a solului. Pentru asigurarea sustenabilității se va încuraja transformarea parteneriatelor în asociații sau cooperative înaintea implementării planului de afaceri.

1.2 Contribuția la obiectivul de dezvoltare rurală (Art. 4- din Regulamentul (UE) nr. 1305/2013): Favorizarea competitivității agriculturii

1.3 Obiective specifice ale măsurii:Cresterea productivității și sustenabilitatii agriculturii prin înființarea și funcționarea parteneriatelor, cooperare între diferiți actori din sectorul agricol, sectorul forestier și alți actori (polilor de cercetare/dezvoltare) care contribuie la realizarea obiectivelor și priorităților politicii de dezvoltare rurală.

1.4. Măsura contribuie la prioritatea 2 prevăzută la art.5, Reg.(UE) nr.1305/2013: Creșterea viabilității exploatațiilor și a competitivității tuturor tipurilor de agricultură în toate regiunile și promovarea tehnologiilor agricole inovative și a gestionării durabile a pădurilor

1.5. Măsura corespunde obiectivelor Art. 35 punctul (1) (a) și (2) (g) din Reg. (UE) nr. 1305/2013

1.6 Măsura contribuie la Domeniul de intervenție : 2A Îmbunătățirea performanței economice a tuturor exploatațiilor agricole și facilitarea restructurării și modernizării exploatațiilor, în special în vederea creșterii participării pe piață și a orientării spre piață, precum și a diversificării activităților agricole

1.7 Contribuția la obiectivele transversale ale Reg.(UE) 1305/2013:

Inovare

Datorită cooperării dintre micii fermieri și polii de cercetare/dezvoltare sunt posibile acțiuni inovative la nivel de teritoriu GAL MMTMM (ce nu pot fi realizate în afara unei astfel de cooperări) precum implementarea de metode sustenabile de utilizare a deșeurilor pentru intretinerea pajștilor și fânețelor protejând mediu concomitant cu creșterea productivității.

Mediu

Prin angajamentul de asociere și prin cerințele ce vor fi incluse în planul de afaceri al asocierii (de exemplu: respectarea standardelor comunitare de mediu și climă) vor putea fi promovate și respectate bunele practici de mediu. Realizarea unor investiții colective va putea asigura o eficiență mai mare în ceea ce privește gestionarea apei și a deșeurilor și va facilita utilizarea surselor de energie regenerabilă în folosul membrilor săi.

În ceea ce privește atenuarea schimbărilor climatice și adaptarea la acestea, asocierile pot ajuta micile exploatații ale membrilor să contribuie într-o mai mare măsură la atenuarea acestora prin investiții colective mult mai eficiente decât investițiile individuale.

1.8 Complementaritate cu alte măsuri din SDL

Măsura este complementară cu M4/2A - Infrastructura de acces agricol, silvic și în situri Natura 2000, M7.1/6.B - Infrastructură de acces, M6.1/2A - Dezvoltarea fermelor zootehnice și M16.4/2A- Cooperare pentru realizarea și dezvoltarea de piete locale și lanțuri scurte de aprovizionare și desfacere.

Complementaritatea se asigură prin impunerea unor criterii de selecție a proiectelor

1.9 Sinergia cu alte măsuri din SDL

Prezenta măsură, împreună cu M4/ 2A-INFRASTRUCTURA ACCES AGRICOL, SILVIC ȘI ÎN SITURI NATURA 2000, M6.1/2ADI 2A -DEZVOLTAREA EXPLOATAȚIILOR și M16.4/2A- Cooperare pentru realizarea și dezvoltarea de piete locale și lanțuri scurte de aprovizionare și desfacere, contribuie la realizarea Priorității 2: Creșterea viabilității exploatațiilor și a competitivității tuturor tipurilor de agricultură în toate regiunile și promovarea tehnologiilor agricole inovative și a gestionării durabile a pădurilor

2 Valoarea adăugată a măsurii

Valoarea adăugată a măsurii este dată de următoarele elemente:

- Susținerea unei dezvoltări participative a structurii asociative, ce se va concentra pe asigurarea viabilității economice a acestora în contextul asigurării funcțiilor necesare pentru membrii (producție, depozitare, procesare, desfacere etc),
- Focalizarea pe susținerea micilor producători, așa cum sunt definiți în PNDR
- Crearea unui cadru propice transferului de informație relevantă pentru fermieri.
- Creșterea capitalului social la nivelul GAL-ului.

3 Trimiteri la alte acte legislative

Legislație europeană

- Articolul 35 Regulamentul (UE) Nr. 1305/2013 *privind sprijinul pentru dezvoltare rurală*
- Articolele 32-35 din *Regulamentul (UE) Nr. 1303/2013 de stabilire a unor dispoziții comune privind Fondul european de dezvoltare regională, Fondul social european, Fondul de coeziune, Fondul european agricol pentru dezvoltare rurală și Fondul european pentru pescuit și afaceri maritime*
- *Regulamentul de aplicare a Regulamentului (UE) Nr. 1305/2013 privind sprijinul pentru dezvoltare rurală acordat din Fondul european agricol pentru dezvoltare rurală (FEADR)*

Legislație națională

- Ordonanța de Guvern 26/2000 cu privire la asociații și fundații
- Legea nr. 36/1991 privind societățile agricole și alte forme de asociere în agricultură, cu modificările și completările ulterioare
- Legea nr. 1/ 2005 privind organizarea și funcționarea cooperăției cu completările și modificările ulterioare
- Legea cooperăției agricole nr. 566/ 2004, cu modificările și completările ulterioare
- Ordonanța nr. 37/2005 privind recunoașterea și funcționarea grupurilor și organizațiilor de producători pentru comercializarea produselor agricole și silvice cu completările și modificările ulterioare
- OUG nr. 44/2008 privind desfășurarea activităților economice de către persoanele fizice autorizate, întreprinderile individuale și întreprinderile familiale, cu modificările ulterioare
- Legea nr. 227/2015 privind Codul fiscal, cu modificările și completările aplicabile

4 Beneficiari direcți/indirecți (grup țintă)

Parteneriatele constituite din minim doi parteneri din categoriile de mai jos:

a) instituții de cercetare/dezvoltare specializate în domeniile tehnice specifice sau ONG-uri cu experiență în dezvoltare comunitară din proximitatea teritoriului GAL MMTMM și

b) actorii implicați în agricultură și industria alimentară (fermieri /grup de producători/ o cooperativă sau silvicultor/un posesor și societăți comerciale, posesori de terenuri agricole sau silvice, care desfășoară activități agricole și/sau nonagricole sau care încep o activitate sau serviciu în folosul propriu sau al membrilor parteneriatului).

Pe baza temei proiectului și problemei specifice/opportunității care vor fi abordate de parteneri se pot alătura și alți parteneri relevanți

Condițiile cu privire la forma de organizare legală a beneficiarilor vor fi detaliate în ghidul de implementare. În toate cazurile, actorilor de la punctul b) li se vor cere să aibă o identitate legală (ONG, COOPERATIVA,) înainte de implementarea planului de afacere.

5 Tip de sprijin

Se va stabili în conformitate cu prevederile art. 67 al Reg. (UE) nr. 1303/2013.

Rambursarea costurilor eligibile suportate și plătite efectiv

Plăți în avans, cu condiția constituirii unei garanții bancare sau a unei garanții echivalente corespunzătoare procentului de 100 % din valoarea avansului, în conformitate cu art. 45 (4) și art. 63 ale Reg. (UE) nr. 1305/2013.

6. Tipuri de acțiuni eligibile și neeligibile:

- Acțiuni de animare în scopul identificării de noi parteneri
- Acțiuni de formare specifice
- Elaborarea de studii privind zona în cauză, studii de fezabilitate, elaborarea planului de afaceri și planului de marketing, etc.
- Costuri de funcționare a rețelei (cooperare)

- Costurile directe aferente unor proiecte specifice legate de punerea în aplicare a unui plan de afaceri, a unui plan de mediu, a unui plan de gestionare a pășunilor și finețelor,...
- costuri aferente activităților de promovare.

Prin această măsură nu se finanțează activități de cercetare și investiții independente.

7. Condiții de eligibilitate

- Solicitantul propus trebuie să fie liderul unui parteneriat alcătuit din cel puțin doi parteneri sau mai mulți, așa cum este definit în secțiunea de mai sus.
- Proiectul propus trebuie să respecte acțiunile comune prevăzute la art. 35 din Reg. (UE) nr. 1305/2013.
- Solicitantul se încadrează în categoria beneficiarilor eligibili;
- Solicitantul va depune un acord de cooperare care face referire la o perioadă de funcționare cel puțin egală cu perioada pentru care se acordă finanțarea;
- Proiectul propus de parteneriat va fi nou și nu va fi în curs de desfășurare sau finalizat;

Alte condiții pentru sprijin:

- Durata de implementare a unui proiect este de maximum 3 ani.

11. Criterii de selecție

În procesul de evaluare și de selecție a proiectelor propuse pentru a fi finanțate, se vor lua în considerare următoarele principii:

- Principiul respectării temelor și direcțiilor prioritare în funcție de Strategia Națională de Dezvoltare-Cercetare și Inovare 2014-2020 și/sau Strategia de Cercetare - Dezvoltare - Inovare pe termen mediu și lung în sectorul agro-alimentar 2014-2020- 2030
- Prioritizarea în funcție de numărul de parteneri beneficiari ai M6.1/2A Dezvoltarea fermelor zootehnice din SDL GAL MMTMM
- Prioritizare în funcție de numărul partenerilor care au accesul asigurat prin drumuri înființate, extinse și/sau modernizate prin M4/2A Infrastructura de acces agricol, silvic și în situri Natura 2000 și M7.1/6B - Infrastructură de acces din SDL GAL MMTMM, PNDR, POR sau POIM.
- Sustenabilitate, modul de continuare a activității după finalizarea proiectului

12. Sume (aplicabile) și rata sprijinului

Toate costurile atât pentru cooperare, cât și pentru implementarea proiectului sunt abordate prin această sub-măsură, ca sumă globală care se încadrează între 80 000 EURO valoare minimă și 200000 EURO, valoare maximă. În cazul în care planul proiectului include și acțiuni care sunt eligibile prin alte măsuri prevăzute în Regulamentul (UE) nr. 1305/2013, costurile sunt acoperite cu respectarea ratei maxime a ajutorului și sumelor aplicabile în cadrul măsurilor respective. Pentru măsurile care se regăsesc în obiectivele măsurilor de dezvoltare rurală, parteneriatul va stabili intensitatea sprijinului în limita maximă prevăzută în Regulamentul (UE) nr. 1305/2013.

13. Indicatori de monitorizare

6 exploatații agricole care primesc sprijin pentru participarea la proiecte de cooperare 2 operațiuni de cooperare sprijinite în cadrul măsurii de cooperare pentru abordări comune privind proiectele de mediu și practicile ecologice utilizând surse regenerabile

190 760 EURO cheltuielile publice totale

2 locuri de muncă nou create

CAPITOLUL VI: Descrierea complementarității și/sau contribuției la obiectivele altor strategii relevante (naționale, sectoriale, regionale, județene etc.)

Masurile stabilite în SDL a GAL MMTMM sunt complementare cu **strategiile relevante (naționale, sectoriale, regionale, județene etc.)**, și prin aceasta au o eficiență semnificativ crescută, după cum urmează:

- Investițiile realizate prin măsurile **M4/2A INFRASTRUCTURA ACCES AGRICOL, SILVIC ȘI ÎN SITURI NATURA 2000** și **M7.1/6B - INFRASTRUCTURA DE ACCES** sunt complementare, în zona UAT-urilor Galda de Jos, Livezile, Miraslau și Unirea cu construcția tronsonului de autostradă Sebeș - Turda, investiție de importanță națională cuprinsă în Strategia de Dezvoltare a Regiunii Centru 2014-2020 capitolul I. Dezvoltarea infrastructurii de transport regionale și locale subcapitolul A. Drumuri naționale și europene: I.1. Infrastructura regională de acces la rețeaua TEN.

- Investițiile realizate prin măsurile **M4/2A INFRASTRUCTURA ACCES AGRICOL, SILVIC ȘI ÎN SITURI NATURA 2000** și **M7.1/6B - INFRASTRUCTURA DE ACCES** sunt complementare, în zona UAT-urilor Rîmet, Ponor și Mogoș cu modernizarea drumului județean DJ 1071: Aiud (DN1) Aiudul de Sus-Ramet-Bradesti-Geogel-Macarestu-Barlesti Catuni-Cojocani-Valea Barnii-Barlesti-Mogos_-Valea Alba-Ciuciulesti Bucium-Izbita-Cojeseni-Bucium Sat-DN74 (Cerbu) km.0+000 - km.76+540, investiție cuprinsă în Strategia de Dezvoltare a Județului Alba pentru perioada 2014-2020 și este prioritară în Strategia de Dezvoltare a Regiunii Centru 2014-2020 capitolul I. Dezvoltarea infrastructurii de transport regionale și locale subcapitolul B. Drumuri județene care asigură conectivitatea cu rețeaua TEN-T. Aceste investiții asigură accesul mai rapid la cai de comunicație cuprinse în Strategia de Dezvoltare a Regiunii Centru 2014-2020, Capitolul I. Dezvoltarea infrastructurii de transport regionale și locale, subcapitolul I.2. Infrastructura aeroportuară de conectare la rețeaua TEN-T. În cadrul acestei secțiuni au fost identificate următoarele proiecte:

a) Dezvoltarea, extinderea și modernizarea Aeroportului Transilvania Mureș prin: Modernizarea căilor de comunicații și Extindere pistă de decolare aeronave

b) Dezvoltarea și modernizarea Aeroportului Internațional Sibiu, prin extinderea, modernizarea infrastructurii pentru transport mărfuri (tip CARGO). Investițiile realizate prin măsurile menționate mai sus sunt de asemenea complementare cu investițiile cuprinse în Strategia de Dezvoltare a Regiunii Centru 2014-2020 capitolul III. Dezvoltarea rurală prin care vor fi susținute și investițiile care vizează „acțiuni de reabilitare a drumurilor comunale, construcția și reabilitarea de poduri” și cu investițiile din Strategia de Dezvoltare a Județului Alba pentru perioada 2014-2020, Politica 2.1.a: Dezvoltarea integrată a infrastructurii de transport - „Modernizarea și reabilitarea drumurilor orașenești și comunale, inclusiv lucrări de artă, cu legături directe sau indirecte în rețeaua de drumuri regionale și naționale”.

- Investițiile realizate prin măsurile **M7.3/6B - DEZVOLTARE PRIN PATRIMONIUL LOCAL**, **M16.4/2A- Cooperare pentru realizarea și dezvoltarea de piețe locale și lanțuri scurte de aprovizionare și desfacere** și **M16.7/2A. Cooperare pentru abordări comune privind proiectele de mediu și practicile ecologice utilizând surse regenerabile** sunt complementare, pe tot teritoriul GAL MMTMM, cu investițiile propuse în Strategia de Dezvoltare a Regiunii Centru 2014-2020, Capitolul II. Dezvoltarea sustenabilă a Regiunii prin protecția mediului, prin care vor fi susținute și investițiile care vizează „acțiuni de reconstrucție ecologică a ariilor protejate, conservarea biodiversității” și Capitolul IV. Dezvoltarea turismului și sprijinirea activităților culturale și recreative, Dezvoltarea

turismului montan prin care vor fi susținute și investițiile care vizează „proiecte care propun valorificarea patrimoniului natural și al muzeelor, protejarea zonelor montane, amenajare de trasee și locuri de vizitare”. În Strategia de Dezvoltare a Județului Alba, pentru perioada 2014-2020, acțiuni complementare cu măsurile preconizate mai sus sunt prevăzute la următoarele secțiuni:

- ❖ Politică 3.1.a: Realizarea protecției și valorificării patrimoniului cultural
- ❖ Politică 3.1.b: Realizarea de intervenții pentru valorificarea patrimoniului cultural
- ❖ Politică 3.2a: Protejarea și dezvoltarea prudentă a peisajului în care există elemente istorice, estetice sau ecologice

❖ Politică 3.3.a: Realizarea de intervenții pentru îmbunătățirea infrastructurii de turism - Investițiile realizate prin măsura **M7.2/6B- INFRASTRUCTURA PENTRU SERVICII DE BAZA LOCALE** sunt complementare, pe tot teritoriul GAL MMTMM, cu investițiile propuse în Strategia de Dezvoltare a Regiunii Centru 2014-2020, Capitolul IV. Dezvoltarea turismului și sprijinirea activităților culturale și recreative, Restaurarea și conservarea patrimoniului cultural, dezvoltarea infrastructurii culturale și recreative prin care vor fi susținute și investițiile care vizează „investițiile în infrastructura culturală și în dezvoltarea de activități culturale - recreative” și „dezvoltarea de centre culturale, săli de spectacole, precum și proiecte care propun organizarea de festivaluri, tabere culturale, activități de conservare și promovare a valorilor culturale, restaurare și reconstrucție monumente de arhitectură populară”. Investițiile realizate prin măsurile menționate mai sus sunt complementare și cu cele preconizate în Strategia de Dezvoltare a Județului Alba pentru perioada 2014-2020, Politică 2.2.c: - Asigurarea infrastructurii și a furnizării serviciilor sociale, de educație și de sănătate în care sunt cuprinse acțiuni de:

- ❖ reabilitarea/modernizarea/extinderea clădirilor care compun centre sociale și folosirea de măsuri de utilizare eficientă a energiei;
- ❖ asistarea și îngrijirea persoanelor vârstnice singure;
- ❖ reabilitarea construcțiilor de educație pre-scolară și școlară și din punct de vedere funcțional, sanitar și energetic și
- ❖ realizarea/modernizarea terenurilor de sport.

- Investițiile realizate prin măsurile **M6.1/2A - DEZVOLTAREA EXPLOATĂRIILOR,**

M16.4/2A- Cooperare pentru realizarea și dezvoltarea de piețe locale și lanțuri scurte de aprovizionare și desfacere și M16.7/2A.Cooperare pentru abordări comune privind proiectele de mediu și practicile ecologice utilizând surse regenerabile sunt complementare cu investițiile propuse în Strategia de Dezvoltare a Regiunii Centru 2014-2020 capitolul II. Sprijinirea dezvoltării urbane durabile și a zonelor adiacente acestora și a celor de influență de la nivelul Regiunii Centru care presupune și „dezvoltarea de centre de depozitare și logistice, piețe agroalimentare sau de desfacere a produselor agroalimentare”. Investițiile realizate prin măsurile menționate mai sus sunt complementare și cu cele preconizate în Strategia de Dezvoltare a Județului Alba pentru perioada 2014-2020 - Politică 1.1.c: „Creșterea contribuției economice și sociale a zonelor urbane în susținerea dezvoltării zonelor rurale aflate în aria de influență a orașelor” prin proiecte pentru teritorii rurale precum modernizarea fermelor agricole pentru creșterea contribuției la dezvoltarea rurală și proiecte pentru teritorii montane precum realizarea de incubatoare de afaceri în specificul zonei montane (turism, agricultură, silvicultură).

- Investițiile realizate prin măsura **M 6.2/6A DEZVOLTAREA INTREPRINDERILOR** sunt complementare cu investițiile propuse în Strategia de Dezvoltare a Regiunii Centru 2014-2020 capitolul II. Sprijinirea dezvoltării urbane durabile și a zonelor adiacente acestora și

a celor de influență de la nivelul Regiunii Centru unde sunt acțiuni care prevad „reabilitarea, decontaminarea siturilor poluate și abandonate din orașe și pregătirea lor pentru noi activități economice, sociale, culturale, etc” și capitolul III. Sprijin pentru dezvoltarea competitivității Regiunii Centru și a mediului de afaceri care prevad sprijinirea „proiectelor care vizează dezvoltarea competitivității, cercetării și inovării la nivel regional”. Investițiile realizate prin măsura menționată mai sus sunt complementare și cu cele preconizate în Strategia de Dezvoltare a Județului Alba pentru perioada 2014-2020 - Politica 1.1.c: „Creșterea contribuției economice și sociale a zonelor urbane în susținerea dezvoltării zonelor rurale aflate în aria de influență a orașelor” prin proiecte pentru teritorii rurale precum realizarea de incubatoare de producție tematice pentru crearea lanțurilor de producție pentru dezvoltarea meșteșugurilor, a serviciilor în turism și a industriei alimentare și proiecte pentru teritorii montane precum realizarea de analize de marketing privind posibilitățile de dezvoltare economică integrată a zonei munților Apuseni și realizarea de incubatoare de afaceri în specificul zonei montane (turism, agricultură, silvicultură).

Între SDL a GAL MMTMM și Strategia de Dezvoltare a Regiunii Centru 2014-2020, respectiv Strategia de Dezvoltare a Județului Alba, pentru perioada 2014-2020 există un nivel semnificativ de coordonare, datorită participării CJ Alba ca membru al GAL MMTMM și de asemenea ca membru al Consiliului ADR 7 Centru, ceea ce asigură coerența implementării celor 3 strategii de dezvoltare la nivelul teritoriului GAL MMTMM.

- Investițiile realizate prin măsura **M7.2/6B- INFRASTRUCTURA PENTRU SERVICII DE BAZA LOCALE** sunt complementare cu Obiectivul specific 5.2: *Reducerea numărului de persoane aflate în risc de sărăcie și excluziune socială din comunitățile marginalizate din zona rurală și orașe cu o populație de până la 20.000 locuitori prin implementarea de măsuri/ operațiuni integrate în contextul mecanismului de DLRC, Prioritatea de investiții 9.vi: Strategii de dezvoltare locală plasate sub responsabilitatea comunității, Axa prioritară 5 - Dezvoltare locală plasată sub responsabilitatea comunității, Obiectivul tematic 9: Promovarea incluziunii sociale, combaterea sărăciei și a oricărei forme de discriminare, din POCU, urmând ca după finalizarea investițiilor prevăzute în cadrul măsurii din SDL GAL MMTMM finanțarea cheltuielilor de funcționare să fie asigurată prin programul POCU.*

Surse:

- <http://www.cjalba.ro/wp-content/uploads/2014/08/Strategiadede dezvoltare2014-2020.pdf>

- http://www.adrcentru.ro/Document_Files/10.%20Portofoliul%20de%20proiecte_xge e9e.pdf

- <http://www.fonduri-ue.ro/calendar-lansari/details/5/71/calendar-lans%C4%83ri-%E2%80%9Dimplementarea-strategiilor-de-dezvoltare-local%C4%83-%C3%AEn-comunit%C4%83%C8%9Bile-marginalizate-din-zona-rural%C4%83-%C8%99i-sau-%C3%AEn-ora%C8%99e-cu-o-popula%C8%9Bie-de-p%C3%A2n%C4%83-la-20-000-locuitori%E2%80%9D>

este beneficiar)																			
Monitorizare a proiectelor contractate	Personal angajat																		
Întocmirea cererilor de plată, a dosarelor de achiziții aferente costurilor de funcționare și animare	Personal angajat/ servicii externalizate																		

Resursele umane ale GAL MMTMM sunt reprezentate de echipa de implementare din perioada 2013-2015, care este în continuare cu statut de angajați ai GAL MMTMM, având următoarea componență: 1 manager, 1 manager financiar, 1 asistent manager, 2 experți accesare fonduri europene, 2 animatori. Toți membrii echipei au studii superioare și o experiență deosebită în proiecte de dezvoltare rurală sau alte proiecte cu finanțare europeană.

Resursele financiare necesare pentru desfășurarea acțiunilor propuse vor fi alcătuite din:

- bugetul alocat costurilor de funcționare GAL - respectiv 424.648 EUR care se poate majora în funcție de punctele bonus rezultate din evaluarea SDL a GAL MMTMM;
- resurse externe: cotizațiile membrilor; venituri realizate din activități economice directe; donații, sponsorizări sau legate;

Resursele materiale ale GAL MMTMM sunt reprezentate de dotările cu mobilier și echipamente de la sediul GAL MMTMM din comuna Sălciua și de la Punctul de lucru din comuna Rimetea și constau în următoarele: -2 calculatoare birou, 5 laptop-uri, 1 copiator, 2 imprimante, 7 birouri, 6 corp bibliotecă, 7 scaune birou, licențe și programe etc.

CAPITOLUL VIII: Descrierea procesului de implicare a comunităților locale în elaborarea strategiei

Comunitatile locale din teritoriul GAL MMTMM au fost implicate în toate etapele de elaborare a SDL. Percepția comunităților privind starea a 27 indicatori locali ai dezvoltării socio-economice locale din teritoriul GAL MMTMM și prioritizarea rezolvării a zece probleme ce tin de sectorul public și a zece probleme ce tin sectorul particular s-a făcut prin chestionarea din ușă în ușă și discuții față în față cu 436 subiecți, din toate cele 17 UAT-uri componente.

Înainte de consultarea comunităților s-a procedat la o amplă acțiune de informare prin distribuire a 450 fluturași de promovare a Regulamentului (CE) 1305/ 2013 și prin susținerea a câte unei întâlniri de informare privind Regulamentul (CE) 1305/ 2013 în fiecare UAT (17 întâlniri cu un total de 307 participanți).

Activitatea de consultare publică la nivel de UAT s-a derulat în două etape:

- Analiza SWOT s-a realizat prin întâlniri în fiecare UAT (17 întâlniri cu un total de 293 participanți) și două întâlniri pentru domenii relevante la nivel de teritoriu, creșterea animalelor și turismul (2 întâlniri cu un total de 34 participanți).
- Dezbateri pe un prim proiect de SDL GAL MMTMM în fiecare UAT (17 întâlniri cu un total de 305 participanți) și trei întâlniri cu membri GAL MMTMM în UAT-uri reprezentative (3 întâlniri cu un total de 78 participanți)

Aprobarea SDL GAL MMTMM s-a făcut la nivelul Adunării Generale a Membrilor GAL MMTMM (1 întâlnire/ AGM GAL MMTMM cu 53 participanți/întâlnire)

Sintetic, în procesul de elaborare a strategiei au fost înregistrate:

	Numar actiuni	Numar participanti
Acțiuni animare	30	436
Acțiuni informare	17	307
Acțiuni consultare	38	598
Întâlniri grupuri de lucru tematice	2	34

GAL MMTMM a beneficiat de sprijin în cadrul submăsurii 19.1 "Sprijin pregător pentru elaborarea Strategiilor de Dezvoltare Locală"), și a realizat integral activitățile de animare, întâlnirile cu partenerii și alte activități care au făcut parte din procesul de implicare a comunităților locale în elaborarea SDL conform documentației aprobate

Procesul de animare a teritoriului și de elaborare a Strategiei de Dezvoltare Locală a fost consemnat în documente justificative (de tipul: minute, procese verbale, modelul de chestionar utilizat etc.) care constituie în Anexa 6 la SDL - Documente justificative privind animarea.

În etapa de animare și elaborare a SDL, s-a asigurat promovarea egalității dintre bărbați și femei și a integrării de gen, cât și prevenirea oricărei discriminări pe criterii de sex, origine rasială sau etnică, religie sau convingeri, handicap, vârstă sau orientare sexuală.

CAPITOLUL IX: Organizarea viitorului GAL - Descrierea mecanismelor de gestionare, monitorizare, evaluare și control a strategiei

Conform art. 34 al Regulamentului (UE) nr. 1303/2013 sarcinile obligatorii ce revin GAL MMTMM sunt și esențiale pentru implementarea cu succes a SDL GAL MMTMM și vizează:

- consolidarea capacității actorilor locali relevanți de a dezvolta și implementa operațiunile, inclusiv promovarea capacităților lor de management al proiectelor-sarcina Compartiment Animare din Biroul executiv GAL MMTMM;
- conceperea unei proceduri de selecție nediscriminatorii și transparente și a unor criterii obiective în ceea ce privește selectarea operațiunilor, care să evite conflictele de interese, care garantează că cel puțin 51% din voturile privind deciziile de selecție sunt exprimate de parteneri care nu au statutul de autorități publice și permite selecția prin procedură scrisă -sarcina Compartiment Evaluare-Monitorizare din Biroul executiv GAL MMTMM;
- asigurarea, cu ocazia selecționării operațiunilor, a coerenței cu strategia de dezvoltare locală plasată sub responsabilitatea comunității, prin acordarea de prioritate operațiunilor în funcție de contribuția adusă la atingerea obiectivelor și țințelor strategiei-sarcina Compartiment Evaluare-Monitorizare din Biroul executiv GAL MMTMM;
- pregătirea și publicarea de cereri de propuneri sau a unei proceduri permanente de depunere de proiecte, inclusiv definirea criteriilor de selecție-sarcina Compartiment Evaluare-Monitorizare din Biroul executiv GAL MMTMM;
- primirea și evaluarea cererilor de finanțare - sarcina Compartiment Evaluare-Monitorizare din Biroul executiv GAL MMTMM;
- primirea și verificarea conformității cererilor de plată depuse-sarcina Compartiment Verificare Conformitate CP din Biroul executiv GAL MMTMM;
- selectarea operațiunilor, stabilirea cuantumului contribuției și prezentarea propunerilor către organismul responsabil pentru verificarea finală a eligibilității înainte de aprobare-sarcina Compartiment Evaluare-Monitorizare din Biroul executiv GAL MMTMM și
- monitorizarea implementării strategiei de dezvoltare locală plasate sub responsabilitatea comunității și a operațiunilor sprijinite și efectuarea de activități specifice de evaluare în legătură cu strategia respectivă- sarcina Compartiment Evaluare-Monitorizare din Biroul executiv GAL MMTMM. După aprobarea SDL, se va elabora un Plan de Evaluare care să descrie modalitatea prin care se va realiza evaluarea SDL.

Echipa de implementare a SDL GAL MMTMM va avea următoarea componență orientativă:

- a) Manager (responsabil administrativ) - coordonează activitatea GAL atât sub aspect organizatoric cât și al respectării procedurilor de lucru, angajat cu $\frac{1}{2}$ pînă la 1 norma funcție de volumul activitatilor;
- b) Asistent manager care se ocupa cu rezolvare problemelor curente(asistent manageriat, raportari, corespondenta, etc) si care va face si conformitatea tehnica a cererilor de plată, angajat cu $\frac{1}{2}$ pînă la 1 norma funcție de volumul activitatilor;
- c) Manager financiar - se ocupă de supravegherea și controlul gestiunii financiare - contabile ale GAL MMTMM si face si conformitatea financiara a cererilor de plată, angajat cu $\frac{1}{2}$ pînă la 1 norma funcție de volumul activitatilor;
- d) Compartimentul animare desfășoară activități de animare pentru promovarea acțiunilor GAL, in care vor functiona maxim 2 persoane cu $\frac{1}{2}$ norma;
- e) Compartimentul evaluare monitorizare responsabil cu activitățile de verificarea, evaluarea și selecția proiectelor ce se vor implementa si cu monitorizare implementari lor, format din 2 experti cu $\frac{1}{2}$ la 1 norma funcție de volumul activitatilor;

f) Consultanți externi - în funcție de necesități pentru buna desfășurare a activităților GAL. Auditarea activităților de implementare a SDL a GAL MMTMM va fi efectuată de un auditor extern, care va fi contractat conf. legislației în vigoare.

Cerintele de calificare și atribuțiile postului pentru fiecare dintre angajați sunt în fișele de post anexate la la SDL GAL MMTMM, Anexa 8

Angajarea personalului se va efectua cu respectarea Codului Muncii, precum și a legislației cu incidență în reglementarea conflictului de interese.

Prezentăm mai jos organigrama GAL MMTMM.

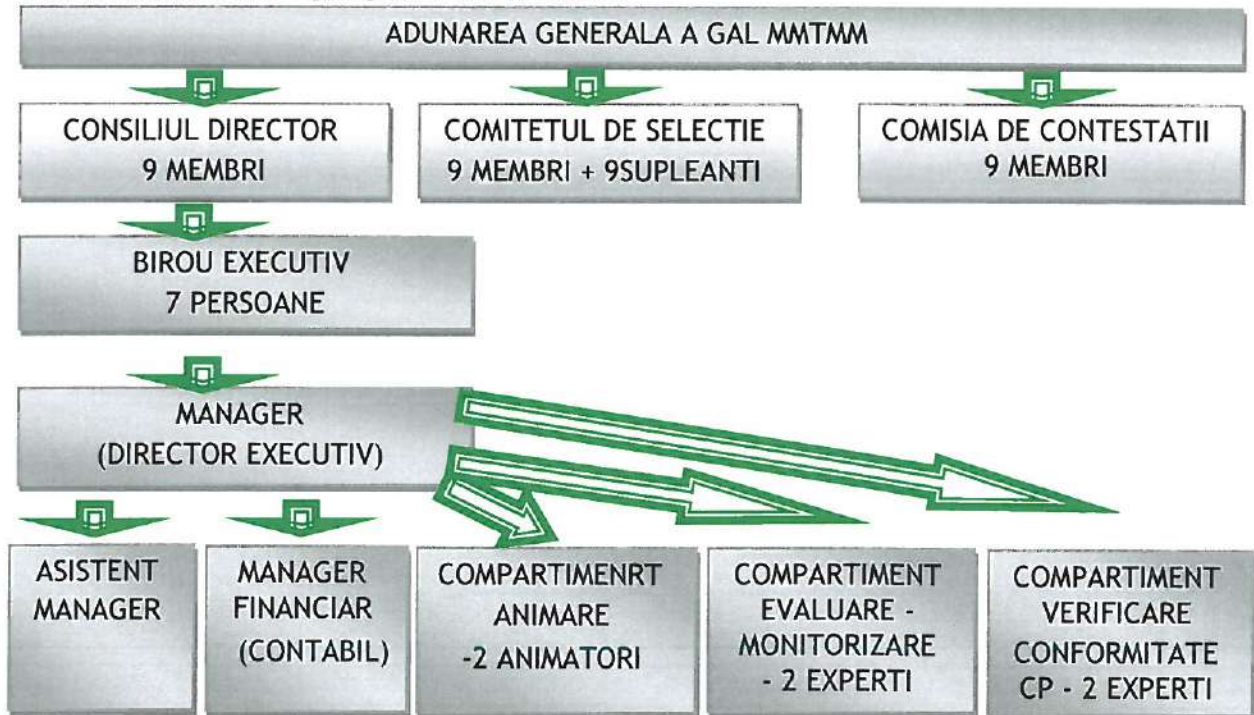

CIRCUITUL DOCUMENTELOR SI AL INFORMATIILOR

(1) Pentru corespondența de orice fel a GAL MMTMM se stabilește de către Consiliul Director adresa de corespondență la sediul unde funcționează GAL MMTMM și se comunică membrilor și colaboratorilor.

(2) Toate documentele, actele, publicațiile intrate sub orice formă în asociație (posta, fax, curieri, e-mail, note telefonice etc) vor fi înregistrate de către asistent manager sau înlocuitorul acestuia.

(3) Circuitul documentelor de intrare va fi de la asistent manager pentru înregistrare la manager pentru a stabili cine se ocupă de rezolvarea lui și din nou la asistent manager pentru a-l transmite persoanei desemnate să-l rezolve.

(4) Circuitul documentelor de ieșire va fi de la cel care-l întocmește la asistent manager pentru Directorul Executiv spre aprobare, și de acolo la asistent manager pentru înregistrare și expediere.

(5) Sarcinile de serviciu se primesc pe cale ierarhică, prin intermediul șefului direct

(6) Actele oficiale emise de către organele de conducere sunt: a) Hotărârile Adunării Generale; b) Hotărârile Consiliului Director; c) Hotărârile Comitetului Executiv; d) Deciziile președintelui; e) Deciziile Directorului Executiv;

(7) Toate aceste acte se numerotează de către compartimentul administrativ, fiind transmise tuturor celor interesați, cu semnatura de luare la cunoștință.

(8) Nu va fi luat în considerare nici un document neînregistrat ca fiind emis sau primit de către GAL MMTMM

Conform art. 34 al Regulamentului (UE) nr. 1303/2013 evaluarea implementării SDL reprezintă o sarcină obligatorie și în consecință vom elabora un Plan de Evaluare care să descrie modalitatea prin care se va realiza evaluarea SDL GAL MMTMM.

CAPITOLUL X: PLAN DE FINANȚARE

Planul de finanțare INITIAL						
VALOARE SDL COMPONENTA A	Suprafață TERITORIUL GAL	Populație TERITORIUL GAL	VALOARE TOTALĂ COMPONENTA A			
	1.425	36.255	2.123.245			
COMPONENTA A ¹	PRIORITATE	MĂSURA	INTENSITATEA SPRIJINULUI	CONTRIBUȚIA PUBLICĂ NERAMBURSABILĂ/ MĂSURĂ ² (FEADR + BUGET NAȚIONAL) EURO	CONTRIBUȚIA PUBLICĂ NERAMBURSABILĂ /PRIORITATE (FEADR + BUGET NAȚIONAL) EURO	VALOARE PROCENTUALĂ ³ (%)
	P2	M4/2A-Infrastructura de acces agricol, silvic și în situri Natura 2000	100%	240.000	622.597	29,32%
		M6.1/2A Dezvoltarea fermelor zootehnice	100%	120.000		
		M16.1/2A- Cooperare pentru creștere competitivității agriculturii	90%	262.597		
	P6	M 6.2/6A -Dezvoltarea întreprinderilor	100%	160.000	1.076.000	50,68%
		M7/6B - Infrastructura de acces	100%	240.000		
		M7.2/6B - Infrastructura pentru serviciile locale de bază	100%	400.000		
		M16.2/6B - Cooperare pentru dezvoltare prin patrimoniul local	90%	276.000		
	Cheltuieli de funcționare și animare ⁴				424648	20,00%
	TOTAL COMPONENTA A				2.123.245	
COMPONENTA B	PRIORITATE	MĂSURA	INTENSITATEA SPRIJINULUI	CONTRIBUȚIA PUBLICĂ NERAMBURSABILĂ/ MĂSURĂ ² (FEADR + BUGET NAȚIONAL) EURO	CONTRIBUȚIA PUBLICĂ NERAMBURSABILĂ /PRIORITATE (FEADR + BUGET NAȚIONAL) EURO	VALOARE PROCENTUALĂ ³ (%)
	P2	M4/2A-Infrastructura de acces agricol, silvic și în situri Natura 2000	100%	76.812,65	199.263,85	29,32%
		M6.1/2A Dezvoltarea fermelor zootehnice	100%	30.000,00		
		M16.1/2A- Cooperare pentru creștere competitivității agriculturii	90%	92.451,20		
	P6	M 6.2/6A -Dezvoltarea întreprinderilor	100%	40.000,00	344.376,71	50,68%
		M7/6B - Infrastructura de acces	100%	76.812,65		
		M7.2/6B - Infrastructura pentru serviciile locale de bază	100%	128.021,08		
		M16.2/6B - Cooperare pentru dezvoltare prin patrimoniul local	90%	99.542,98		
	Cheltuieli de funcționare și animare ⁴				135909,74	20,00%
	TOTAL COMPONENTA B				679.550,30	

¹⁾ Va fi completată cu valoarea aferentă teritoriului și populației vizate de SDL, exprimată în Euro.

²⁾ Alocarea financiară pe măsuri va fi stabilită în funcție de nevoile identificate.

³⁾ Va fi indicată valoarea procentuală pe fiecare prioritate raportată la costurile publice totale efectuate pentru componenta A/ componenta B.

⁴⁾ Valoarea nu trebuie să depășească 20% (25% pentru Delta Dunării) din costurile publice totale efectuate pentru această strategie.

⁵⁾ Nu va fi completată la momentul depunerii SDL. Valoarea aferentă componentei B va fi comunicată ulterior publicării raportului final de selecție, în vederea definitivării planului de finanțare.

Planul de finanțare MODIFICAT							
COMPONENTA A+B ⁵	PRIORITATE	MĂSURA	INTENSITATEA SPRIJINULUI	CONTRIBUȚIA PUBLICĂ NERAMBURSABILĂ/ MĂSURĂ ² (FEADR + BUGET NAȚIONAL) EURO	CONTRIBUȚIA PUBLICĂ NERAMBURSABILĂ / PRIORITATE (FEADR + BUGET NAȚIONAL) EURO	VALOARE PROCENTUALĂ ³ (%)	
	P2	M4/2A-Infrastructura de acces agricol, silvic și în situri Natura 2000		100%	316800,00	821.800,00	29,32%
		M6.1/2A Dezvoltarea fermelor zootehnice		100%	150000,00		
		M16.4/2A- Cooperare pentru realizarea și dezvoltarea de piețe locale și lanțuri scurte de aprovizionare și desfacere		90%	155000,00		
		M16.7/2A.Cooperare pentru abordări comune privind proiectele de mediu și practicile ecologice utilizând surse regenerabile		90%	200000,00		
	P6	M 6.2/6A -Dezvoltarea întreprinderilor		100%	200000,00	1420437,56	50,68%
		M7.1/6B - Infrastructura de acces		100%	382354,48		
		M7.2/6B - Infrastructura pentru serviciile locale de bază		100%	638083,08		
		M7.3/6B dezvoltare prin patrimoniul local		90%	200000,00		
	Cheltuieli de funcționare și animare ⁴				560557,74	20,00%	
TOTAL COMPONENTA A+B				2.802.795,30			
TOTAL GENERAL (COMPONENTA A+ COMPONENTA B)				2.802.795,30			

CAPITOLUL XI: Procedura de evaluare și selecție a proiectelor depuse în cadrul SDL

Selectare a proiectelor se va realiza de catre Comitetul de Selecție a proiectelor care va fi alcătuit din 9 persoane(reprezentanți ai autorităților și organizațiilor care fac parte din parteneriat) și 9 supleanți. Componența nominală a Comitetului de Selecție este stabilită de către Adunarea Generală și din el fac parte din asociația câte 3 membri din sectorului public, sectorul privat și societatea civilă.

Tabel cu componența Comitetului de Selecție GAL MMTMM :

PARTENERI PUBLICI 33,3 %		
Partener	Funcția în CS	Tip /Observații
COMUNA LIVEZILE	PRIMAR	Autoritate publica
COMUNA STREMIȚ	PRIMAR	Autoritate publica
COMUNA PONOR	PRIMAR	Autoritate publica
PARTENERI PRIVAȚI 33,3 %		
Partener	Funcția în CS	Tip /Observații
SC ALBA IULIA SFECLA DE ZAHAR SRL	Administrator	Grup producatori,
Ocolul Silvic Muntele Mare	Administrator	Adm. paduri
PFA Ferma de semisubzistenta		Crescator animale
SOCIETATE CIVILĂ 33.4%		
Partener	Funcția în CS	Tip /Observații
Asociația Crescătorilor de Taurine Lupșa Manastire	Presedinte	ONG CRESCATORI ANIMALE
Asociația de vânatoare Trascau Hunting Club	Presedinte	ONG VINATOARE
Asociația Eco Boreni Alba	Presedinte	ONG MEDIU

Membrii supleanți din Componența Comitetului de Selecție și membri Comisiei de Soluționare a Contestațiilor sunt în aceeași structură. Pentru corectă selecție a proiectelor GAL MMTMM va elabora un Regulament de funcționare a Comitetului de Selecție

Pentru transparența procesului de selecție a proiectelor în cadrul GAL și totodată pentru efectuarea activităților de control și monitorizare, la aceste selecții va lua parte - fără drept de vot - și un reprezentant al Ministerului Agriculturii și Dezvoltării Rurale de la nivelul județului Alba.

Pentru a evita paritatea de voturi, se va alege prin tragere la sorți unul dintre supleanți pentru a participa la întâlnirile comitetului și pentru a vota asupra proiectului respectiv.

Pentru fiecare an calendaristic, Consiliul Director (CD) supune spre aprobarea Adunării Generale - GAL MMTMM numărul maxim de sesiuni de depunere a proiectelor pentru fiecare măsură în parte.

Fluxul etapelor de selecție a proiectelor depuse la GAL MMTMM este:

1. Lansarea apelurilor de selecție a proiectelor.
2. Depunerea proiectelor la secretariatul GAL MMTMM.
3. Verificarea conformității, eligibilității și a criteriilor de selecție.
4. Selectare proiectelor de către Comitetul de Selecție.
5. Depunerea eventualelor contestații.
6. Soluționarea contestațiilor de către Comisia de Soluționare a Contestațiilor

7. Depunerea proiectelor selectate la OJFIR Alba.
8. Verificarea eligibilitati proiecteloe de catre OJFIR Alba.
9. Notificarea de catre OJFIR Alba privind aprobarea/neaprobarea proiectului
10. Incheierea contractului de finantare intre AFIR, beneficiar si GAL MMTMM.
11. Depunerea cererii de plata la GAL MMTMM.
12. GAL MMTMM verifica conformitatea cererii de plata.
13. Depunerea cererii de plata verificate la AFIR .
14. AFIR plateste cererea de plata beneficiarului si notifica GAL MMTMM

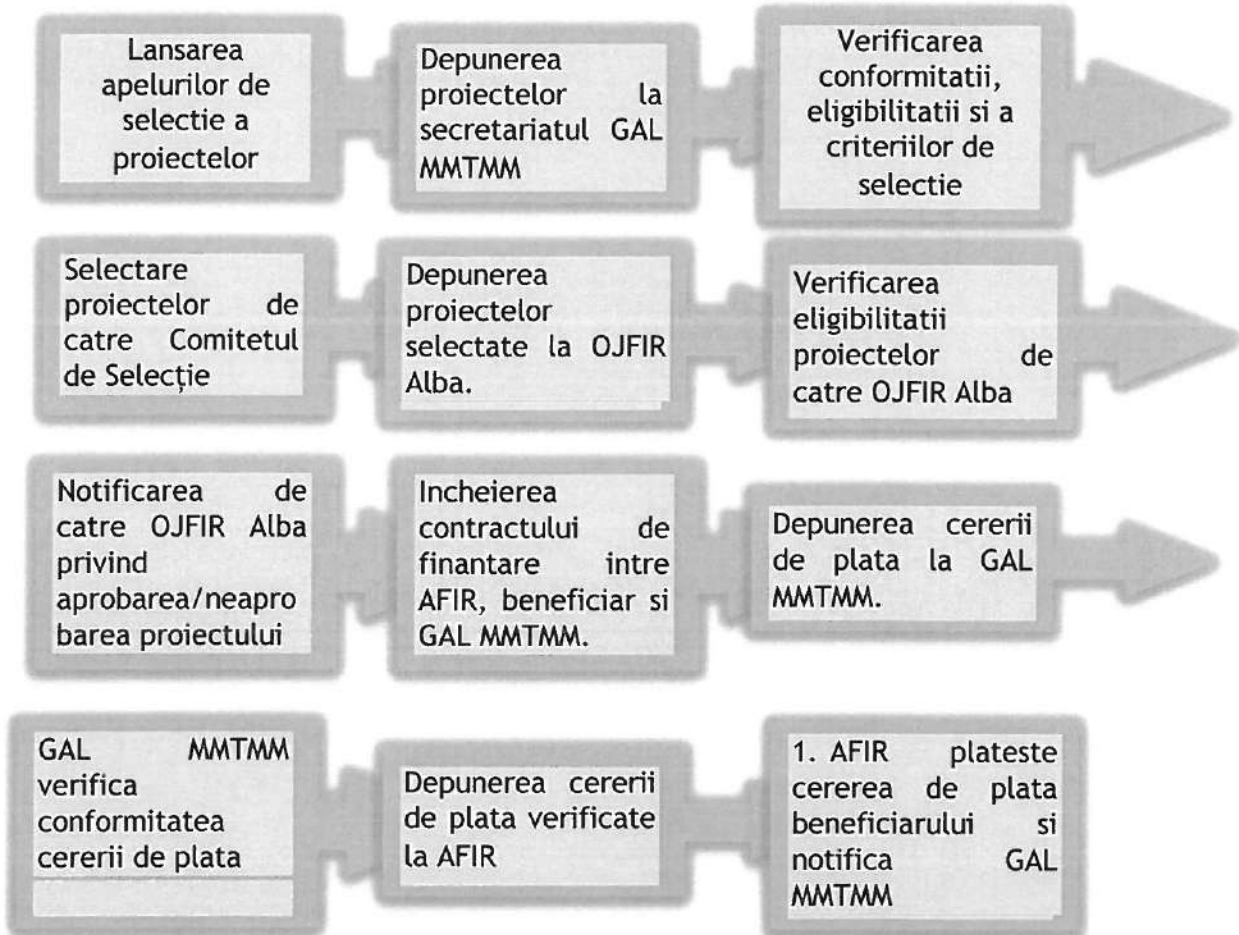

CAPITOLUL XII: Descrierea mecanismelor de evitare a posibilelor conflicte de interese conform legislației naționale

Conform legislației comunitare și naționale în vigoare, conflictul de interes poate fi definit ca acea situație sau împrejurare în care interesul personal, direct ori indirect al responsabilului contravine interesului public, astfel încât afectează sau ar putea afecta independența și imparțialitatea sa în luarea deciziilor ori îndeplinirea la timp și cu obiectivitate a îndatoririlor care îi revin în exercitarea funcției deținute.

Reguli de conduita pentru evitarea conflictului de interese:

-Orice persoană care face parte din structurile de verificare a proiectelor, care este angajată în orice fel de relație profesională sau personală cu promotorul de proiect sau are interese profesionale sau personale în proiect, poate depune proiecte, cu obligația de a prezenta o declarație în scris în care să explice natura relației/interesul respectiv și nu poate participa la procesul de selecție a proiectelor.

-Membrii GAL MMTMM din Comitetul de Selecție și din Comisia de Soluționare a Contestațiilor și membrii Biroului Executiv nu pot acorda consultanța la elaborarea de proiecte pentru implementarea SDL GAL MMTMM.

- Persoanele implicate la nivelul GAL MMTMM în evaluarea și selecția proiectelor (membri în Comitetul de Selecție, în Comisia de Soluționare a Contestațiilor sau angajații GAL implicați în procesul de evaluare) vor trebui să completeze o Declarație privind evitarea conflictului de interese. În conținutul Declarației pe proprie răspundere se vor menționa cel puțin următoarele aspecte:

✚ Numele și prenumele declarantului;

✚ Funcția deținută la nivelul GAL MMTMM;

✚ Rolul în cadrul procesului de evaluare, Comitetului de selecție / Comisiei de Soluționare a Contestațiilor;

✚ Luarea la cunoștință a prevederilor privind conflictul de interese.

✚ Asumarea faptului că în situația în care se constată că această declarație nu este conformă cu realitatea, persoana semnatară este pasibilă de încălcarea prevederilor legislației penale privind falsul în declarații.

- Dacă vreunul dintre proiectele depuse pentru selectare aparține unuia din membrii Comitetului de Selecție, Comisiei de contestații sau a unuia membri Biroului Executiv sau afini ai acestora sau a unei entități juridice în care această persoană are implicații/interese, persoana în cauză nu va participa la procesul de verificare și nu are drept de vot și nu va participa la întâlnirea comitetului respectiv pentru sesiunea de selecție/contestație în cauză.

-În cazul în care unul dintre angajații GAL MMTMM sau membrii desemnați în Comitetul de Selecție, ori în Comisia de Contestații constată că se află în situația de conflict de interese, acesta are obligația de a solicita de îndată înlocuirea sa.

-La nivelul funcționarii GAL MMTMM, Comitetul de Selecție, Comisia de Soluționare a Contestațiilor și Consiliul Director sunt structuri separate și membri uneia dintre structuri nu se regasesc în celelalte structuri.

-La nivelul Biroului Executiv, Compartimentul Evaluare-Monitorizare și Compartimentul Verificare Conformitate cereri de plata sunt structuri separate și membri uneia dintre structuri nu se regasesc în cealaltă structură.

-În cazul în care se constată că nu se respectă regulile de evitare a conflictului de interese, așa cum sunt definite în legislația în vigoare, proiectul nu este eligibil, iar dacă a fost finanțat se va proceda la recuperarea sumelor conform legislației.